Mónica Jouvet: Nuevo Año de Vida, Otra Jornada de Dolor

Horror: Padre y sus Cinco Hijos ¡Carbonizados!

El incendio de una vivienda precaria causó la muerte de un padre y cinco hijos. Podría haber sido un hecho intencional.

crónica
FIRME JUNTO AL PUEBLO
Año XVII - Bs. As., Jueves 16 de Abril 1981 - Nº 5.726 - $ 2.000
EDICION DOMINICAL $ 2.500
RECARGO VIA AEREA $ 100

FONDOS RESERVADOS: ANULARON EL SOBRESEIMIENTO

ISABEL: FALLO, ALARGA CONDENA

Situación agravada: podría caberle la pena de 10 años de prisión en esta sola causa. Rigen nuevamente pedidos de captura a López Rega, Alejandro Villone y Miguel Vanni.

EMPATO RIVER

Mario Kempes logra el primer empate de River que finalmente igualó con Huracán 2-2; 3 expulsados.

¡CAIDA DE BOCA!

Dante Sanabria deja en el camino a Rodríguez y se apresta a concretar su hazaña. ¡Golazo! Vélez dejó a Boca sin invicto ganándole 1-0.

NUEVO EMBARGO A BOCA; 'PINCHAS'-RACING, SIN LUZ

Reclame con Esta Edición un Ejemplar de **así**

GOLEO FERRO, PUNTERO; TRIUNFO INDEPENDIENTE

DICEN LOS RUSOS QUE EL SALYUT ES MEJOR Y PACIFICO

MOSCU, 15 (UPI).— El transbordador espacial norteamericano Columbia todavía no supera al laboratorio espacial soviético Salyut que está en órbita.

El transbordador espacial Columbia tiene como principal objetivo llevar a cabo tareas de carácter militar.

El despacho de 400 palabras, fechado en Nueva York, fue el primer comentario extenso de los soviéticos, sobre la misión espacial que cumplió ayer el Columbia. Destacó que en el futuro, los transbordadores se podrán usar como estaciones orbitales.

"Por supuesto, como fue destacado por los observadores locales, éstas no serán estaciones de larga duración como el Salyut, pero los laboratorios iban a permanecer en órbita como máximo durante varias semanas".

"Estas naves harán posible proporcionar servicio a los Sputniks en órbita y hasta traerlos de regreso a la Tierra.

"Todas estas características de las naves pueden servir tanto a la causa de la exploración del espacio con fines pacíficos como para la solución de tareas de una naturaleza puramente militar".

Radio Moscú informó durante el día que "el Pentágono tiene planes de largo alcance para el Columbia. A mediados de la década de 1980, los transbordadores espaciales van a ser usados solo para ese propósito", añadió.

Ayer la prensa soviética informó brevemente sobre el aterrizaje del Columbia

● DESMENTIDA YANQUI

WASHINGTON, 15 (EFE).— El secretario norteamericano de Defensa, Casper Weinberger, rechazó hoy las acusaciones soviéticas de que la principal misión del transbordador espacial Columbia sea militar.

El autobús espacial "tiene algunas aplicaciones militares, pero éstas son ciertamente secundarias respecto a los aspectos civiles".

ESTUDIAN IMPLANTAR AL "COLUMBIA" UN BRAZO ROBOT DE 17 METROS DE LARGO

Descansan los "Tacheros" del Espacio

Robert y Virginia Crippen, y John y Susy Young, al regresar a Houston: los astronautas descansarán (UPI).

CENTRO ESPACIAL, Houston, 15 (UPI).— Los directivos de la NASA dejaron hoy a los astronautas John Young y Robert Crippen que determinen su propio ritmo, dándoles tiempo para descansar antes de empezar a contar a los ingenieros y a quienes preparan el próximo viaje del trasbordador los detalles del vuelo inaugural del "Columbia".

"Las tareas empezarán cuando ellos decidan", dijo un portavoz del Centro Espacial Johnson. "Hay que tener presente que el día empezó a las 2 AM de ayer y mucha de la gente de control de la misión está recuperándose de las fiestas de celebración del perfecto aterrizaje.

Young y Crippen dedicarán de ocho a nueve días a informar a los directivos del trasbordador sobre lo aprendido en las 54 horas y media en que cumplieron 36 órbitas. Los funcionarios del centro espacial preparan también una revisión detallada de otros datos del vuelo.

En la base aérea Edwards, en California, donde aterrizó el "Columbia", los ingenieros preveían revisar detalladamente el trasbordador para determinar cómo pasó la prueba la protección de placas de cerámica que al reingresar a la atmósfera debió soportar muy altas temperaturas.

También quieren determinar cuándo se podrá montar el "Columbia" sobre un Boeing 747, llevarlo a Cabo Cañaveral, Florida, y prepararlo para un segundo vuelo que tendría lugar en setiembre.

Directivos del proyecto, satisfechos con el desempeño casi perfecto del "Columbia", nombraron dos astronautas para tripular el próximo vuelo, solo horas después del aterrizaje de Young y Crippen.

Informaron que los astronautas Joe H. Engle, de 48 años, y Richard H. Truly, de 43, que fueron suplentes del primer vuelo, estarán en los controles durante el segundo.

Las revisiones técnicas que se están haciendo para determinar cuándo podrá volver a volar el "Columbia" están destinadas a convertir al trasbordador en "el caballo espacial del futuro", como lo definió el jefe de pruebas, Donald K. Slayton.

Ccrippen, que ayer a la tarde se presentó con Young en una reunión de bienvenida, en Houston, sintetizó el sentimiento general de quienes participan en el programa diciendo: "Seguiremos en la actividad espacial".

"El trasbordador espacial "Columbia" es un fenómeno", dijo Young a las miles de personas que saludaron su llegada a la base aérea Ellington, cerca del Centro Espacial de Houston.

Alentados por el triunfante vuelo inaugural del "Columbia", los ingenieros de la NASA dotarán al trasbordador espacial con un brazo robot *para su* próximo vuelo y cuentan con desarrollar "remolcadores espaciales" y una estación de servicio orbital.

El "Columbia", que es el primero de por lo menos cuatro trasbordadores, estará la semana próxima de vuelta en el Centro Espacial Kennedy, en Florida, para ser preparado para un vuelo orbital de prueba de cuatro días que tendrá lugar a fines de setiembre.

Una de las razones para que los ingenieros necesiten al menos cinco meses para preparar el "Columbia" para un nuevo vuelo, es que harán muchas modificaciones.

Uno de los cambios será el agregado de un brazo manipulador de 17 metros de largo que será usado en misiones del futuro para sacar satélites del compartimento de carga, de 20 metros de largo, y ponerlos en órbitra.

El mismo brazo servirá también para recuperar satélites para traerlos de vuelta a la tierra.

Este brazo será operado por contrôl remoto por un astronauta ubicado en la cabina presurizada del trasbordador.

Las articulaciones del brazo son como las humanas y, estando en el espacio, donde no hay gravedad, puede maniobrar una carga tan grande como un ómnibus.

DEVUELVEN UN "PULITZER": REPORTAJE ERA INVENTADO

WASHINGTON, 15 (UPI).— El "Washington Post" anunció hoy que devolverá un premio Pulitzer ganado por uno de sus reporteros porque el artículo que escribió sobre un niño de ocho años adicto a la heroína no se ajustaba a los hechos.

El director ejecutivo del diario, Benjamin Bradlee, envió un telegrama a los miembros de la comisión Pulitzer diciendo que la reportera Janet Cooke "informó esta mañana a los editores que su artículo había sido fabricado, que las citas atribuidas al niño fueron inventadas y que ciertos acontecimientos descritos en la historia no ocurrieron".

● "CON GRAN TRISTEZA"

"Con gran tristeza, lamentamos informarles que Janet Cooke... ha decidido no aceptar el premio", dijo Bradlee. Agregó que Cooke, a quien describió como "una joven talentosa y prometedora reportera" ofreció renunciar y que su renuncia fue aceptada.

El premio Pulitzer es más prestigioso de periodismo en los Estados Unidos.

El alcalde del distrito de Columbia, Marion Barry, emitió una declaración diciendo que en una conversación telefónica con Bradlee, el editor del "Washington Post", "fui informado de que partes del artículo escrito por la reportera Cooke sobre 'Jimmy' eran inexactos... que 'Jimmy' y su familia no existen y que la historia fue una combinación de los casos de numerosas personas y situaciones".

● MITO Y REALIDAD

"Cuando la historia fue publicada, en respuesta a preguntas de los periodistas, expresé mi convicción de que el artículo era una combinación de mito y realidad... Yo, oficiales de la policía, ciudadanos y médicos familiarizados con la situación de las drogas estuvimos convencidos de que 'Jimmy' era una combinación de situaciones y personas reales".

El reportaje de Cooke hizo un recuento de como una amiga de la madre del niño suministraba heroína al muchacho.

COMUNISMO POLACO: BASES ENFRENTAN A DIRIGENTES

VARSOVIA, 15 (UPI).— Rebeldes comunistas de 12 de las 49 provincias polacas se reunieron hoy en la ciudad nortecentral de Torun, en una de las muestras más significativas del creciente conflicto entre las bases y las clases dirigentes del partido.

La reunión, organizada en las afueras del edificio de los dirigentes, fue la primera sesión nacional de discusiones de grupos locales que se forma sin la autorización del Comité Central, para discutir el próximo congreso del partido.

Asistieron alrededor de 750 delegados que informaron sobre sus respectivas organizaciones locales, y expresaron claramente la necesidad de un acercamiento entre las bases y las clases dirigentes del partido.

Pidieron una reforma de la estructura del partido que incluya, entre otras cosas: elección democrática de delegados al congreso que se efectuará el 20 de julio.

● CONTACTOS DIRECTOS

ROMA, 15 (ANSA).— Contactos directos se habrían efectuado entre la Unión Soviética y el Vaticano en el momento más candente de la crisis polaca, cuando se temía que un choque frontal entre el sindicato independiente Solidaridad y el partido comunista polaco favoreciese una intervención militar de las fuerzas del Pacto de Varsovia.

Durante estos contactos, la URSS comunicó a Juan Pablo II que los dirigentes soviéticos excluían una intervenció militar en Polonia. "En otras palabras —afirma el diario romano— el Pontífice fue avisado con anticipación de las grandes líneas del discurso sustancialmente distensivo que Leonid Brèzhnev (secretario del Partido Comunista Soviético) pronunció posteriormente en Praga" (hablando en el congreso del Partido Comunista checoslovaco hace unos diez días).

El protagonista de esta iniciativa diplomática habría sido el actual embajador soviético en Roma, Lunkov. Este último "se reunió con el nuncio de la Santa Sede ante el gobierno italiano".

crónica EN EL MUNDO

MEJORA MALES CIRCULATORIOS Y LEUCEMICOS

ATLANTA, 15 (AP).— Una poderosa sustancia química de corta vida podría revolucionar el tratamiento de enfermedades cardiacas y circulatorias, dijo su descubridor.

La sustancia, prostaciclina, impide la coagulación de la sangre a su paso por las venas y arterias.

Desde su descubrimiento en 1976 por el científico británico doctor John R. Vane y sus colegas, la prostaciclina ha sido objeto de una intensa investigación mundial para tratar de aplicar su poder a la medicina.

La investigación ha sido frustrada por la inestabilidad de la prostaciclina: la sustancia apenas dura 30 segundos.

No obstante, dijo Vane en una entrevista aquí, la sustancia ha sido utilizada con éxito para salvar la vida a enfermos de dolencias hepáticas y preservar miembros de pacientes cardiovasculares que de otro modo deberían haber sido amputados.

"Creo que el descubrimiento de la prostaciclina —aún cuando la sustancia en sí no sea muy sobresaliente—, llevará a perfeccionar medicamentos que cambiarán el tratamiento de las enfermedades cardiovasculares", dijo Vane.

La prostaciclina es formada por el tejido interior de los vasos sanguíneos. Mientras los vasos están intactos la prostaciclina impide que las plaquetas se adhieran a ellos. Pero cuando un vaso sanguíneo se lesiona, las plaquetas se congregan en un coágulo regenerador.

Los científicos consideran que un desequilibrio de este sistema podría dar como resultado enfermedades cardiovasculares, en particular la obstrucción de ciertas arterias.

El doctor Richard Gryglewski, en la Universidad de Cracovia, Polonia, ha obtenido excelentes resultados con la prostaciclina en pacientes cuyas piernas debían haber sido amputadas debido a obstrucciones arteriales. Una aplicación de tres días duplicó la corriente sanguínea y salvó las piernas.

● LING-LING RECIBIO A CHIA-CHIA

WASHINGTON, 15 (AP).— Chia-Chia, el "casanova" londinense importado para cortejar a Ling-Ling, finalmente recibió su oportunidad de conquistar a la panda, pero no tuvo más éxito que su colega Hsing-Hsing en ocho años de intentos.

De modo que hoy Ling-Ling, la panda gigante del Zoológico Nacional, no se encuentra más próxima que ayer a la maternidad.

Y no fue por falta de estímulo, pues primero los funcionarios del zoológico le dieron su oportunidad a Hsing-Hsing, y cuando éste fracaso permitieron entrar en acción a Chia-Chia, traído del zoológico de Londres.

Grave Denuncia del Servicio de Inteligencia del Ejército en la Convulsionada República

SALVADOR: MERCENARIOS RUSOS

Guatemala: Ejército Condena una Matanza

GUATEMALA, 15 (DPA).— El Ejército guatemalteco condenó hoy, por medio de un comunicado de prensa, la reciente masacre de 24 campesinos y una niña, ocurrida en la aldea Chuabajito, provincia de Chimaltenango, en el occidente de Guatemala, atribuyéndola a "delincuentes subversivos".

La semana pasada, un grupo de hombres armados de metralletas y machetes irrumpió en la aldea Chuabajito y procedió a penetrar en las humildes viviendas de los campesinos, buscando armas, según indicaron testigos.

A continuación, capturaron a 24 campesinos y los llevaron a la escuela de la localidad, seguidos por los familiares de los detenidos, quienes les pedían clemencia. Los desconocidos hicieron caso omiso y los asesinaron a machetazos a todos. Una niña de tan solo 5 años al ver que asesinaban a su padre, trató de intervenir, pero corrió igual suerte, fue asesinada sin piedad. A continuación los desconocidos amenazaron a los demás habitantes de la aldea, diciéndoles que si avisaban a las autoridades regresarían para matarlos a ellos también.

En el comunicado del Ejército, se afirma que la tragedia es "lamentablemente otro típico caso de pequeñas poblaciones que no cuentan con elementos de seguridad pública para su defensa y son víctimas de la delincuencia subversiva".

Agrega que el Ejército de Guatemala tan pronto conoció el repudiable hecho, inició un operativo

SAN SALVADOR, 15 (UPI-EFE).— El Servicio de Inteligencia del Ejército dijo que una banda de mercenarios que estaría activa en El Salvador procede de la Unión Soviética, los presuntos mercenarios son de "piel clara".

Mientras tanto, otras 19 personas murieron víctimas de la violencia política, entre ellas cinco que fueron decapitadas y cuyas cabezas se encontraron en la puerta de entrada al hogar de un empleado municipal.

Un vocero del Servicio de Inteligencia del Ejército, que pidió no ser identificado, dijo que unos 15 hombres, "altos de estatura, de ojos azules, pelo rubio, vestidos de manera muy rara y armados con fusiles automáticos con mira telescópica" fueron avistados en la provincia de La Unión.

Los hombres, vistos por residentes de Nueva España, tal vez sean "mercenarios soviéticos", según dijo el vocero.

La presunción se basa en la apariencia de los hombres y debido a que Nueva España ha sido escenario de un "feroz combate" entre tropas del gobierno e insurgentes "ayudados por mercenarios extranjeros, especialmente nicaragüenses", según palabras del vocero.

Un ordenanza de la agencia de noticias EFE en San Salvador fue asesinado anoche poco después de que salió de trabajar de las oficinas de esa cõmpañía, ubicada en el edificio Magana.

La víctima fue Luis Otilio Carrillo, de 24 años, y con uno de estar trabajando para la agencia de noticias.

Según explicaron sus compañeros de trabajo, Carrillo salió a las 20 rumbo al centro de la capital para abordar un autobús que lo llevaría hacia la vecina población de Apopa, 12 kilómetros al norte de San Salvador.

El cadáver del empleado fue encontrado hoy en las cercanías del mercado "San Miguelito", sector norte de la ciudad. Junto a él estaba también el cadáver del estudiante de Derecho Pedro Rodríguez, quien trabajaba en el despacho del abogado Ernesto Ramírez Guatemala.

● **ASESINO**

WASHINGTON, 15 (UPI).— Las autoridades federales detuvieron hoy en Miami a un salvadoreño en relación con los asesinatos de dos funcionarios sindicales estadoc nidenses en El Salvador, ocurridos en enero, informó el Departamento de Estado.

Ese organismo dijo que Hans Christ, ciudadano salvadoreño, fue detenido esta madrugada en Miami por pedido del gobierno de San Salvador.

Agregó el Departamento de Estado que la información suministrada por el gobierno salvadoreño relaciona a Christ con los asesinatos de Michael Hammer y David Perlman, que trabajaban para el Instituto Norteamericano de la Libertad Laboral y colaboraban con la reforma agraria en El Salvador. Hammer y Perlman fueron asesinados en San Salvador el 3 de enero.

El Departamento de Estado informó, asimismo, que la junta cívico-militar salvadoreña aseguró que continúa investigando los asesinatos de cuatro católicas norteamericanas en aquel país, ocurridos en diciembre.

Con relación ala muerte de estas cuatro religiosas, se supo que las investigaciones se reanudaron por la acción de reclamo de la congregacidón que las tenía trabajando en la zona.

Las explicaciones dadas en su oportunidad no alcararon el panorama y la congregación declaró que la muerte de sus componentes se debía a la prepotencia de los soldados gubernamentales en materia de seguridad.

Mineros Chilenos al Borde de una Huelga

SANTIAGO, Chile, 15 (EFE).— Dirigentes de los seis sindicatos mineros de la mina "El Teniente" una de las más grandes del país, anunciaron que sus miembros rechazaron la última oferta de la empresa estatal, en el proceso de negociación del nuevo trato económico.

Los dirigentes, encabezados por su presidente y miembro del consejo de Estado, Guillermo Medina señalaron que "la empresa quiere ahorrar a cota de mermar los ingresos y borrar las conquistas de sus empleados".

Los trabajadores de "El Teniente" alegan que la oferta de la empresa estatal significa un ahorro para la Corporación del Cobre (CODELCO), del orden de 1.400.000 dólares mensuales por concepto de "rebajas previstas legales y limitación de dieciocho beneficios que actualmente tienen los trabajadores".

Medina señaló que "la empresa interpreta a su modo la ley de negociación en este problema que no se produciría si estuviese vigente el Estatuto de los Trabajadoes del Cobre, derogado el año 1979".

Agregó Medina que "ahora no se quieren respetar los derechos adquiridos", señalando que durante más de veinte años, incluso "cuando estaban los norteamericanos se mantuvieron las conquistas gremiales ganadas año a año".

Hoy, la empresa CODELCO, ofrece un 2 por ciento de reajuste como resultado, según Medina, "de un criterio eminentemente economista".

Ahora, Choques en Londonderry

LONDRES, 15 (ANSA y EFE).— Desórdenes e incendios estallaron esta tarde en Londonderry cuando la policía intentó disperar a dos mil personas que estaban organizando una marcha de protesta en favor de los detenidos de la cárcel de Maze.

Algunos centenares de jóvenes lanzaron botellas Molotov, ladrillos y piedras contra la policía, que respondió disparando proyectiles de goma. Los manifestantes dieron fuego a algunas casas, y después impidieron a los bomeros que intervinieran para dominar las llamas.

La marcha fue organizada cuando se supo que las condiciones de salud de Bobby Sands —el joven exponente del IRA que hace unos días se convirtió en diputado al parlamento británico— están rápidamente empeorando después del 46° día de huelga de hambre en la cárcel.

La policía de Londres ha encontrado hoy miércoles en el barrio londinense de Brixton, donde se produjeron los disturbios raciales, una serie de documentos de inspiración anarquista.

Amplios sectores de opinión aseguran que la mano de la izquierda radical provocó la violencia en esa zona de Londres, en la margen derecha del Támesis, caracterizada por la pobreza, el desempleo, el abandono, la decadencia de las costumbres y el auge del delito.

No exageran quienes dicen que Brixton, con un 35 por ciento de vecindario de raza negra, presenta ahora un aspecto de devastación como se hubiese sido bombardeado por los aviones alemanes de la Sehunda Guerra Mundial.

La destrucción de inmuebles y tiendas, desvalijadas por los agitadores, presentará una factura al contribuyente superior a dos millones de libras (84,4 millones de dólares) para pagar indemnizaciones, pero más que una obra de las izquierdas es un espectáculo que aplauden los grupos radicales.

Ante la crisis moral y política que abren los disturbios raciales, adquiere mayor influencia la teoría de que los negros procedentes del Caribe representan una cultura ajena a la británica.

SEGUN LAS ENCUESTAS, GISCARD SE DESINFLA

PARIS, 15 (UPI).— El presidente Valery Giscard d'Estaing perdió hoy más terreno en un escrutinio presidencial ante el líder del partido Socialista, Francois Mitterrand, y el alcalde de París, Jacques Chirac. Se cree, sin embargo, que Giscard d'Estaing ganará la elección.

El escrutinio, publicado por la revista "Paris Match", dio la victoria a Giscard con el 50,5% de los votos contra 49,5 de Mitterrand. Un escrutinio parecido conducido la semana pasada dio a Giscard 52% y a Mitterrand 48% de los votos.

Chirac, ex primer ministro, se presenta por primera vez como candidato a la presidencia, y es el que ha avanzado más en los escrutinios. En las elecciones primarias del 26 de abril, Chirac había ganado dos puntos.

En caso de que Giscard se retire de la elección, 5.000 escrutados dieron el 53% de los votos a Mitterrand y 47% a Chirac, una diferencia de 6 puntos. La semana pasada, la diferencia había sido de ocho puntos.

"ETA" SIGUE NEGOCIANDO CARNE HUMANA: OTRO CASO

MADRID, 15 (AFP).— La organización terrorista vasca ETA político-militar obtuvo 500 millones de pesetas (6,2 millones de dólares) por el rescate del industrial Luis Suner liberado en la víspera tras mantenerlo secuestrado durante tres meses, se supo hoy aquí de fuente policial.

El secuestro más largo de la historia de España culminó así con el pago de un fabuloso rescate jamás logrado hasta ahora por la ETA, lo que provoca gran inquietud en los medios oficiales que temen que este dinero sirva para financiar nuevos actos terroristas.

En la víspera, un teniente del ejército y un teniente coronel de la Guardia Civil jubilados y un empresario fueron muertos en el transcurso de tres atentados perpetrados en el País Vasco.

Asimismo, el estallido de dos bombas de alto poder provocaron grandes daños en un cuartel de la Guardia Civil en construcción en la localidad de Estella (provincia de Navarra) y una persona resultó herida.

El gobierno español se reunió en sesión extraordinaria para examinar las medidas que podrían ser tomadas en la lucha contra el terrorismo pero sin que se adoptara ninguna, se supo de buena fuente.

El consejo se celebró después de los últimos atentados perpetrados por la organización terrorista vasca ETA-militar, que ayer provocaron tres muertos en el norte de España.

La organización terrorista vasca ETA-militar reivindicó hoy el asesinato de dos militares jubilados perpetrado ayer en el País Vasco español.

A la hora del cambio... la elección inteligente!!!

VIVIENDAS anahí

17 años brindando seguridad!

MODELO '81

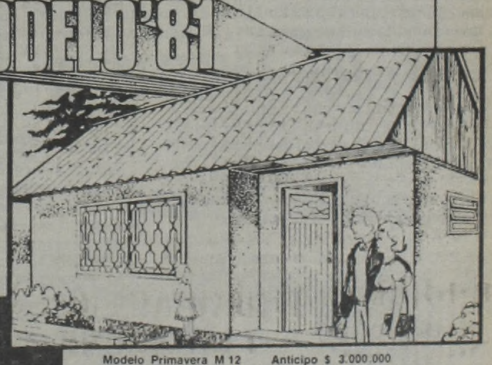

EN 36 CUOTAS FIJAS NO INDEXABLES DE $ 346.000.-

Modelo Primavera M 12 Anticipo $ 3.000.000
Precio Contado $ 7.448.600 • Interés mensual 5% incluido
Total Financiado $ 15.456.000 • Costo Financiero $ 8.007.400

ENTREGA INMEDIATA

CON EL RESPALDO TECNICO DE LOS PRODUCTOS Eternit

ABIERTO TODO EL DIA

- CONSTITUCION: Bernardo de Irigoyen 1550 (fte. est.)
- LOMAS DE ZAMORA: Hipólito Yrigoyen (ex Pavón) 9478
- AVELLANEDA: Av. Pavón 524 (frente estación)
- LA PLATA: Diagonal 80 - esquina 2
- SAN JUSTO: Av. Prov. Unidas esquina Av. San Martin
- SAN MARTIN: Bonifacini 66 (1/2 cuadra de Belgrano)
- LINIERS: Cosquín 56 (a mts. de la estación)
- Ciudad de SANTA FE: San Gerónimo esq. Catamarca
- ROSARIO: San Martin 1333
- SARANDI: Av. Mitre 2900 (a mts. del viaducto)
- PARANA (Entre Ríos): Gualeguaychu 861
- BOULOGNE: Yatay 63 (frente a la estación)

CARRAL

FONDOS RESERVADOS: FUE

- Se Agravó la Situación de Isabel; Podrían
- Renuevan los Pedidos de Captura de López

La situación procesal de la ex presidenta de la Nación, María Estela Martínez de Perón, se agravó ostensiblemente ayer en que la Sala I de la **Cámara en lo Criminal y Correccional Federal** anuló el sobreseimiento dictado por el juez Federal **Martín Anzoátegui** en la causa por peculado con los fondos reservados de la Presidencia, existiendo ahora la posibilidad de que la ex mandataria sufra una nueva condena de hasta 10 años solo por este proceso.

El fallo del tribunal de alzada, que dispone la reapertura de la causa, en la que ahora intervendrá el juez Federal Pedro Carlos Narváiz, da por tierra con las estimaciones sobre la presunta liberación de la ex jefa del Estado, por excarcelación para el 24 de julio próximo, al cumplirse los dos tercios de la condena dispuesta por otro magistrado, en este caso el doctor Norberto Giletta, en el proceso por irregularidades en la Cruzada de Solidaridad Justicialista.

La resolución de la Sala I, asimismo, dispuso que cobren otra vez vigencia los pedidos de captura que en el orden internacional existían para los ex ministros de Bienestar Social **José López Rega** y **Carlos Alejandro Villone** y el ex asesor de esa cartera, **Migel Vanni.**

Además, la nulidad del sobreseimiento a la ex presidenta implica también dejar sin efecto la declaración de inocencia del ex secretario Técnico de la Presidencia, doctor **Julio González** y del ex subsecretario **Miguel Caballero.**

La nueva tramitación de este proceso, hasta la declaración de una sentencia, podría demorar un año. El juez Anzoátegui, sobreseyó a la señora de Perón, González y Caballero y revocó las órdenes de captura contra López Rega, Villone y Vanni, al considerar que la causa no tenía objeto por cuanto no hubo delito al no rendirse cuenta de los gastos secretos efectuados con fondos reservados de la Presidencia de la Nación.

Por la **"naturaleza jurídica de esos fondos"** —sostuvo por entonces el magistrado—, no existe la obligación de rendir cuentas por lo que, a lo sumo, entendió, correspondía formular **"un severo reproche moral o de tipo ético a la ex presidenta y a sus colaboradores involucrados en la causa".**

Esa resolución del juez Anzoátegui mereció severas críticas del ex juez Federal **Rafael Sarmiento** que tramitó esa causa en su comienzo y que allanó la residencia "17 de Octubre" en Puerta de Hierro, en busca de pruebas sobre la forma en que fondos del Estado fueron a engrosar la cuenta bancaria **de Perón y de López Rega.**

Anzoátegui fue cuestionado por haber sobreseído a la viuda de Perón en esa causa existiendo una prisión preventiva confirmada por la Cámara, dictada en su momento por el juez Sarmiento.

Ahora la Sala I intervino por apelación del fiscal Federal **Juan Carlos Rodríguez Basavilbaso,** y tras el análisis del fallo de Anzoátegui lo descalificó por nulidad, **y le retiró la** causa para que la tramite el juez en turno, **Pedro Carlos Narváiz.**

El camarista Mantaras señaló que la circunstancia de que en un primer momento haya intervenido en ese proceso el juez Sarmiento y luego Anzoátegui **"no implica necesariamente que éste deba convalidar todo lo actuado por el primero".**

También se reprochó a Anzoátegui por **"no haber sustanciado prueba idónea alguna, ni siquiera la que propusiera la Fiscalía Nacional de Investigaciones Administrativas".**

Al respecto el doctor Mantaras en los fundamentos de la decisión, señala entre otros conceptos, que **"el magistrado que recibió la causa confirmada por el superior en el momento de asumir sus funciones, no sustanció prueba alguna que pudiera tenerse en cuenta para fundar la resolución impugnada; por el contrario, se limitó a glosar informaciones inconducentes para la resolución de la causa".**

"Es más: en abierta contradicción con lo resuelto por el mismo juzgado y por el superior, en el sentido de que el hecho investigado constituye "prima facie" delito, y sin producir prueba alguna, tiempo después se pronuncia por la atipicidad del hecho, sin razón jurídica que lo justifique, cuando, en realidad, lo que hizo en la práctica fue no respetar las normas del debido proceso, suprema garantía de raigambre constitucional".

"Si ha estado justificada, por lo menos por semiplena prueba, la existencia de un delito, no puede sostenerse seriamente aho-

BEAGLE: "TENER FE"

AMABLE CONVERSACION TELEFONICA VIOLA-PINOCHET

SANTIAGO, Chile, 15 (ANSA).— El presidente argentino, Roberto Viola, manifestó telefónicamente al presidente chileno Augusto Pinochet su fe y esperanza en que se llegará a una solución del problema del Beagle entre ambas naciones.

Así lo reveló hoy el general Augusto Pinochet en una entrevista exclusiva concedida al vespertino "La Segunda" de esta capital.

"Cuando asumió el presidente, general Viola, me llamó por teléfono y tuvimos la oportunidad de intercambiar saludos. Fue muy amable, una de sus frases que recuerdo es que él tenía la fe y la esperanza de que íbamos a llegar a buen puerto, solucionados los problemas limítrofes. Yo le respondí que así también esperaba. Fue un saludo corto, protocolar".

Dijo en su relato el presidente chileno al recordar la conversación telefónica con Viola.

Requerido por la mediación papal entre Chile y la Argentina, el general Pinochet señaló textualmente: "Por el momento yo veo que todo está en manos de su Santidad el Papa. Chile ha seguido rigurosamente lo que ha dicho la Santa Sede", dijo: "Esto no se difunde", no lo hemos difundido, "sobre esto no se hacen comentarios", no se formulan. Entendemos que hay un compromiso formal y cuando un país suscribe un compromiso lo debe mantener, sí yo tengo empeñada mi palabra, la debo mantener aunque me duela. Así actúa Chile".

El presidente chileno se refirió también en la entrevista a los incidentes y detenciones de presuntos espías ocurridos últimamente entre Chile y la Argentina. Preguntado por la gravedad de estos hechos, el general Pinochet respondió en forma textual: "Estos incidentes fronterizos a nada contribuyen, por el contrario, traen tensión. Pero en todos los países del mundo normalmente surgen problemas limítrofes, siempre hay dificultades, problemas que se crean por razones de ignorancia o por razones de mala interpretación de la ley o un deseo de hacer cumplir muy bien la ley. Esto que ha pasado ha sido sncillamente mayor celo que han puesto los funcionarios argentinos como nosotros también lo hemos hecho, sobre el control de los extranjeros que ingresan a nuestro país".

ROMA: "IDEAS NUEVAS"

CIUDAD DEL VATICANO, 15 (ANSA).— Se buscan nuevas ideas para tratar de "desencallar" la negociación del Beagle.

La misión especial argentina fue esta mañana al Vaticano para encontrarse —por tercera vez tras el pedido de modificaciones sustanciales al plan de paz del Papa— mientras los chilenos fueron convocados para esta tarde.

Los dos encuentros con el representante de Juan Pablo II, cardenal Antonio Samoré, duraron una hora y como de costumbre se mantuvo la mayor reserva sobre los mismos. Seguramente se habló de los problemas relacionados con la mediación del Pontífice pero las fuentes vaticanas observan el más absoluto silencio.

Un observador reveló hoy que a este punto indudablemente está en curso la búsqueda de ideas nuevas, nuevas iniciativas para desbloquear la situación tras el "no" argentino

¿Pero que ideas? ¿qué iniciativas? visto que Argentina y Chile se encuentran una vez más en contraposición (el primero aceptó el plan del Papa, la segunda nó) ¿qué nuevos elementos podrían contribuir a que una de las dos partes cambie de idea?, es difícil responder a esta pregunta.

Pero según los observadores, existe la posibilidad de que poco a poco, "con el juego de las interpretaciones", pueda llegarse a variaciones leves de las sugerencias del Pontífice que resulten aceptables

TOMARON DECLARACION A LOS ESPIAS CHILENOS

RIO GALLEGOS, 15(De nuestro corresponsal).— Prestaron declaración ante el juez Federal de esta ciudad, doctor Federico Manuel Pinto Kramer, Hilda Rosa Bordeu de Villalobos y Manuel Eduardo Flores Villagrán, ambos implicados en el caso de espionaje descubierto el 5 del corriente mes.

La señora de Villalobos (esposa de Héctor René Torres Villalobos a quien se sindica como correo de los servicios de inteligencia chilenos) declaró ante el magistrado por espacio de algo más de dos horas, tras lo cual hizo lo propio Flores Villagrán, principal imputado en la causa pues fue él a quien se sorprendió cuando se aprestaba a cruzar hacia Chile en un micro de línea, portando importante documentación relacionada con nuestro país.

● LA CLAVE DEL CASO

En esferas judiciales de esta ciudad, se otorga fundamental trascendencia al testimonio de Flores Villagrán por cuanto se cree que constituye la clave de este caso de espionaje, cuya trama comienza lentamente a descorrerse. Cabe consignar que ayer, el juez Pinto Kramer actuando dentro del marco de la cuestión, procedió a la liberación por "falta de méritos" de la ciudadana chilena Lidia flores (hermana de Flores Villagrán) y del argentino Alfredo Abdala, quienes no obstante continúan conectados a la causa

Esta es la tercera causa en la que entiende Pinto Kramer por cuestiones de espionaje limítrofes. En la primera de ellas, como se recordará, estuvieron vinculados dos oficiales del ejército trasandino (acusados de tomar fotografías de futuras instalaciones militares argentinas) y en la segunda, cuatro miembros del Instituto Geográfico Militar de ese país, descubiertos por efectivos de la Gendarmería Nacional cuando desplazaban la frontera argentino chilena 15 kilómetros dentro de nuestro territorio.

JURY: FUE ABSUELTO EL JUEZ RUSSO

El jury de enjuiciamiento absolvió ayer al juez Federal de La Plata, Leopoldo Russo, que estaba acusado de mal desempeño en el cargo pero admitió una "tendencia a la irreflexión" en el magistrado, aunque dijo "no quebranta la confianza pública ni amenaza los intereses jurídicos de la sociedad".

Esta es la primera vez en los últimos 6 años en que un jury termina absolviendo al magistrado enjuiciado, y desestima los cargos expuestos por el Fiscal por falta de entidad como para remover al juez

Anteriormente fueron condenados y removidos del cargo el juez Federal de San Martín, Enrique García Tunon, y el juez especial en lo Civil y Comercial, Osvaldo Walter Lavao Vidál.

El jury al juez Russo se inició con un expediente instruido por el Juzgado en lo Penal de Morón, provincia de Buenos Aires, caratulado "Larocca Salvador Roque/denuncia", en el que se acusaba al magistrado de no cumplir sus funciones porque realizó detenciones y las prolongó al margen de la Ley.

Incluso Larocca que, es teniente coronel retirado, denunció haber sido torturado por la policía bonaerense sin que el juez Russo adoptara medida alguna.

CORDOBA: ACEPTAN TODAS LAS RENUNCIAS

CORDOBA, 15 (De nuestro corresponsal).— Mediante respectivos decretos, el Poder Ejecutivo cordobés, aceptó hoy las renuncias de los secretarios de Estado de Coordinación y Programación de todas las carteras, áreas que fueron suprimidas mediante la nueva Ley de Ministerios.

Otro tanto ocurrió con las dimisiones del mayor (R) Manlio Geisbhuler como director de Municipalidades, vicecomodoro (R) Jorge Pérez, como director de Defensa Civil, suboficial mayor (R) Hugo Atencio, subdirector de Municipalidades.

En la ex cartera de Bienestar Social (hoy Acción Social), fueron aceptadas las renuncias del vicecomodoro (R), Alfredo Quelas, director de Automotores, vicecomodoro (R) Rolando Bertarelli, director de Planeamiento y Control de Gestión y al capitán médico Ramón Gaitán como subdirector de atención médica en el área capital de la ex Secretaría de Salud Pública, hoy ministerio.

En Cultura y Educación se hizo lo propio con las renuncias del doctor Pedro León Almeyda, director de Actividades Artísticas y Celia Galíndez de Caturelli, como directora de Perfeccionamiento Educativo.

VENDEMOS MAS PORQUE ENTREGAMOS CALIDAD..!
PLAN UNICO POR 100 CASAS
AHORA TAMBIEN EN LINIERS: CARHUE 88
CASAS eternogar
● PAREDES DE MATERIAL totalmente TERMINADAS
● REVOQUE EXTERIOR
● PANEL SANITARIO (opcional)
● TERRAZO TOTAL
● INSTALACION ELECTRICA
● REJAS DE SEGURIDAD
● ATERMICAS Y ACUSTICAS
ANTICIPO $ 1.999.000
Y CUOTAS DE $ 199.000
PRECIO SUGERIDO $ 8.700.000
FABRICA, EXPOSICION Y VENTAS CHACARITA: Av. DEL CAMPO 1550
EXPOSICION Y VENTAS BOULOGNE: ROLON 1942
LINIERS: CARHUE 88
LA PLATA: 44 N° 714
NEUQUEN: INDEPENDENCIA Y TUCUMAN
COM. RIVADAVIA: GRAL. S. MARTIN Local 13

ANULADO SOBRESEIMIENTO

Condenarla a 10 Años

Rega, Villone y Vanni

ra que el hecho probado no constituye delito", sostiene.

El cuestionamiento al juez Anzoátegui se centró también en que su **"postura significó atribuirse facultades que la ley no le concede, dándose en el caso el absurdo de que como juez de Primera Instancia sobreponga su criterio al órgano que, por ley, tiene la potestad revisora, perdiendo así toda eficacia lo resuelto por la alzada".**

Según la Cámara "ello resulta inadmisible y genera caos jurídico y subvierte los estamentos judiciales y viola las normas del debido proceso".

"No se trata de un error no incriminable ni atribuible a la independencia de la voluntad humana por parte del juez —dice la Cámara— **sino, por el contrario, el dictado de una resolución (el sobreseimiento) incorrecta, sin virtualidad jurídico procesal para modificar la situación actual de los procesados".**

Agrega que el fallo del juez Anzoátegui "por su carencia de eficacia e inoportunidad, adolece de un vicio sustancial que determina, irremediablemente, su anulación".

A su vez, el camarista **Rodríguez Araya** se pronunció por la revocatoria del fallo del juez Anzoátegui, pero no por su nulidad.

Recordó que el delito de malversación no requiere la aplicación de los fondos para usos propios, sino que solo basta que se le dé a las sumas un destino diverso al señalado

Sostuvo que **"el mal uso de fondos, sean públicos o reservados hace daño a la República, pues implica una deslealtad al interés general porque es el dinero de los contribuyentes mal aplicado, relaja la administración pública, empobreciendo y desacreditando a la Nación".**

Agrega que **"la naturaleza reservada o secreta de las erogaciones establecida por el Decreto Ley secreto Nº 5315/56, artículo 5, de manera alguna autoriza la utilización de los fondos allí descriptos en algo que no sea los intereses superiores del Estado ".**

En consecuencia, con este fallo la ex presidenta solo queda a disposición de dos jueces federales, los doctores **Norberto A. Giletta,** que la condenó a 8 años de prisión por fraude en la Cruzada de Solidaridad, y **Pedro Carlos Naváiz,** competente en esta causa y en la instruida por el irregular traspaso de un inmueble al Partido Justicialista.

AHORA ¿SOLO EL INDULTO?

ANTE NUEVA INSTANCIA, QUEDARIA LA GRACIA PRESIDENCIAL

Revocado ahora el fallo del juez federal Martín Anzoátegui, que la había sobreseído en la causa por los manejos de fondos reservados de la Presidencia, disponiéndose la reapertura de las actuaciones, la posibilidad de que la ex mandataria María Estela Martínez de Perón recupere en un futuro más o menos cercano su libertad, la constituye, como única alternativa, un indulto presidencial.

A los ocho años de prisión a que fue condenada por el juez Federal Norberto Giletta, en los dos procesos unificados por irregularidades en la Cruzada de Solidaridad Justicialista, podrían sumarse otros diez años de reclusión, según se indicó ayer en los Tribunales Metropolitanos, por la causa de peculado en los fondos secretos de la Presidencia de la Nación, en la que ahora intervendrá el juez Pedro Carlos Narváiz, magistrado que, a su vez, tiene a su cargo el proceso a la viuda de Perón por la transferencia de un inmueble del Estado al Movimiento Justicialista. En este caso, la pena podría ser de dos años de prisión.

De acuerdo con la situación procesal hasta el lunes, la ex presidente hubiese podido recuperar la libertad el 24 de julio venidero, al cumplir los dos tercios de la pena con la que la sancionó el juez Giletta, ya que lleva bajo arresto, desde su derrocamiento el 24 de marzo de 1976, cinco años.

Obviamente, las expectativas de la opinión pública nacional e internacional, se centraban en esa posibilidad de excarcelación que ahora es, de hecho, prácticamente nula. No fueron pocas las veces que se habló de un presunto indulto presidencial para la ex mandataria, requerido en diversas oportunidades por los partidarios de la señora de Perón.

La actual situación procesal de la ex jefa del Estado, convierte a tan alta instancia, el indulto presidencial, en la alternativa excluyente, para que la viuda del general Perón sea liberada. Posibilidad ésta, que solo está en manos de las autoridades del Proceso de Reorganización Nacional

VISITAS

AUTORIZACION PARA BITTEL Y T. FINO

El juez Federal doctor Pedro Carlos Narváiz, competente en una de las causas que se siguen a la ex presidenta María Estela Martínez de Perón, había autorizado al vicepresidente primero del Partido Justicialista, Deolindo Bittel, y al apoderado nacional Torcuato Fino, para visitar a la ex mandataria en la quinta de San Vicente.

La autorización correspondiente había sido solicitada oportunamente al magistrado por el Consejo Nacional de dicha agrupación, según se confirmó en los Tribunales

● **REPUDIO**

La secretaría genęral del Consejo Nacional del Partido Justicialista hizo público "su repudio por esta nueva instancia que le toca vivir a nuestra jefa, la compañera Isabel Perón", luego de tener conocimiento de que la Cámara Federal rechazó el sobreseimiento dictado por el juez Martín Anzoátegui, en la causa relacionada con los "Fondos Reservados" que se le sigue a aquélla.

En un comunicado emitido al respecto se dice también que la ex presidenta de la Nación "se encuentra sometida desde hace más de cinco años a procesos sin consistencia real, pero de un profundo contenido político, que se quiere disimular con actos como el comentado".

Torrijos no Cejará Hasta su Liberación

PANAMA, 15 (EFE).— El ex embajador panameño en la Argentina, Hugo Torrijos (hermano del hombre fuerte de este país, general Omar Torrijos), viajará el domingo próximo a Buenos Aires con el objeto de realizar gestiones relacionadas con la liberación de la detenida ex presidenta María Estela Martínez de Perón. Empero nada pudo trascender sobre versiones circulantes en el sentido de que Isabelita (tal el cariñoso apelativo con que los peronistas llaman a la viuda del general Perón) vaya a ser indultada por las autoridades militares argentinas y viaje inmediatamente a Panamá, donde se la espera desde hace varios meses.

● **ARDUAS GESTIONES**

Tanto Hugo y Omar Torrijos como el ex presidente panameño, Arístides Royo han venido realizando en los últimos tiempos, arduas gestiones para que la ex mandataria de ese país, sea puesta en libertad ya que permanece detenida desde el 24 de marzo de 1976 cuando su gobierno fue derrocado por las Fuerzas Armadas.

DEUDA AGROPECUARIA ES DE 4.000 MILLONES U$S

En la víspera, Confederaciones Rurales Argentinas reiteró el pedido de que se eliminen las retenciones que gravan las exportaciones y planteó la necesidad de que se refinancien las deudas rurales en un plazo no menor de cinco años, a los que se agregarían otros dos más de gracia, con un interés del 6% anual. La solicitud fue expuesta durante la reunión que dirigentes de la entidad mantuvieron con el ministro de Agricultura y Ganadería, Jorge Aguado.

Los alcances de la entrevista fueron comentados durante una conferencia de prensa realizada en horas de la tarde de ayer por el titular de CRA, Raúl Romero Feris. La misma contó también con la presencia de los titulares de CARCLO, José Sañudo Freire, de CAHFOR, Juan Carlos Bartoli, y de los dirigentes de CARBAP, Jorge Moronta; de CARTEZ, Ardelio Balario, entre otros.

Romero Feris afirmó que el ministro Aguado anticipó que habrá líneas de crédito para la siembra y la retención de vientres y negó que durante la reunión se hubiesen solicitado moratorias o subsidios. Ratificó, asimismo, la posición de la entidad que preside en el sentido de que la refinanciación de la deuda rural —estimada en alrededor de 4.000 millones de dólares— se efectúe en un plazo no menor de cinco años, con dos de gracia y con un interés del 6% anual. También expresó su inquietud ante la posibilidad de que se produzca una excesiva liquidación del stock ganadero e informó que Aguado había anticipado que la Junta Nacional de Granos saldría a comprar productos de la cosecha gruesa.

DGI: ¡Con Todo!

La intervención militar en la Dirección General Impositiva iniciará proceso a quienes no cumplan con la presentación de las declaraciones juradas del impuesto a las ganancias y sobre los beneficios eventuales, cuyo vencimiento se opera el próximo lunes 20.

La advertencia del organismo recaudador está contenida en un comunicado de prensa dirigido a la población, difundido en la víspera en el Palacio de Hacienda. Se señala en él que los infractores "serán de inmediato intimados, iniciándoseles el proceso que prevé el artículo 72 de la ley 11.863 para infracciones formales".

ANTICIPE SU FIESTA
PROMOCION 50 PERSONAS
5 kg masas — 50 helados
100 saladitos — 1 kg bombones
300 sand. simples - 1 torta 5 kg
200 calentitos - 200 san. triples
TOTAL $ 750.000
Proporcional de 25 personas en adelante
Pida Presupuesto
CONFITERIA LE CANOT
Av. J. B. Alberdi 6901-Cap.

El mayor espectáculo de Buenos Aires a los precios más populares
JUAN CARLOS CALABRO
ADRIANA AGUIRRE
OSVALDO PACHECO
VIOLETA MONTENEGRO
DON PELELE
MARIO SAPAG
JORGE JUAN
TRISTAN
MOIRA CHAPMAN
FERNANDO REYNA
RUDY CHERNICOFF
GRACIELA BUTARO
ACTRIZ INVITADA
PERLA CARON
CACHO BUSTAMANTE
ACTOR INVITADO
MIGUEL JORDAN
LIBRO: ANGEL CORTESE
PRODUCCION: ETHEL ROJO
¿VIO... LA REVISTA?
PROHIBIDO PARA MENORES DE 18 AÑOS
ASTROS
CORRIENTES 746
21 y 23 HORAS
GRAN EXITO
GRAN EXITO

EL PAPA IRA A LA OIT: SU MENSAJE SERA UNA DEFINICION SOCIAL

El subdirector general de la Organización Internacional del Trabajo (OIT), el argentino Julio Galer, declaró que en entrevistas con altos funcionarios, empresarios y sindicalistas encontró "enorme convicción de la necesidad de que la Argentina esté presente con una gran delegación tripartita" en la asamblea anual del organismo, que se celebrará en junio en Ginebra, Suiza.

En una conferencia de prensa, Galer destacó que este año concurrirá a la conferencia el Papa Juan Pablo II, y además se renovarán autoridades en el Consejo de Administración de la OIT, por lo que "sería imposible que Argentina estuviera ausente".

Galer aclaró que vino a la Argentina para expresar, en nombre del director de la OIT, Francis Blanchard, a sindicalistas, empresarios y obreros, la "firme esperanza de que la delegación tripartita argentina concurra a la asamblea de la OIT", a la que calificó como el "parlamento social internacional".

El alto directivo de la OIT reveló que ya estuvo con el ministro de Trabajo, brigadier Julio Porcile, a quien encontró "totalmente predispuesto" a que la Argentina concurra con delegación completa a la OIT.

Agregó que también estuvo con el ministro de Industria, Eduardo Oxenford, y con el titular de la Unión Industrial Argentina (UIA), Jacques Hirsch, así como con el delegado obrero ante el consejo de administracion de la OIT, Ramón Baldassini (Telepostales).

Por otra parte, Galer pidió audiencia al canciller Oscar Camilión, y al ministro del Interior, general Horacio Liendo.

Al destacar la necesidad de que la Argentina esté presente con una delegación completa, Galer señaló que en la asamblea se hará presente el Papa Juan Pablo II, para pronunciar un mensaje alusivo a la celebración del nonagésimo aniversario de la Encíclica "Rerum Novarum", de León XIII, que "abrió el pensamiento y el compromiso social de la iglesia".

Por otra parte, puso de relieve Galer que este año deberá renovarse la integración del Consejo de Administración de la OIT, en el que la Argentina tiene tres puestos, uno para el gobierno, otro para los empleadores y el restante para los empresarios".

Dijo Galer que "si la Argentina estuviera ausente, ello incidiría negativamente en el mantenimiento de esas posiciones".

● SEMINARIO

Galer, que estaba acompañado por la directora de la OIT en la Argentina, Paraguay y Uruguay, Perla Roque Marinelli, y por el funcionario de la organización para los empleadores, el español Federico García Martínez, anunció por otra parte que del 21 al 25 del corriente se llevará a cabo en Buenos Aires un seminario continental para empleadores.

1.350 Suspendidos

FIRESTONE: INACTIVOS SABADOS HASTA EL 30 DE JUNIO

El secretario general del Sindicato del Neumático de Lavallol, Eduardo Bergaglio, informó que la empresa Firestone, cuya planta industrial está ubicada en la avenida Antártida Argentina 2715, de dicha localidad bonaerense, suspenderá a partir del sábado próximo a la totalidad del plantel de personal que ocupa en su planta fabril.

Bergaglio consignó que la empresa proyecta suspender a todos sus trabajadores, unas 1.350 personas, todos los sábados hasta el 30 de junio próximo inclusive y apuntó que la medida "produce un nuevo recorte del salario obrero, que ya de por sí se mantiene rezagado en relación con el incesante alza de los precios".

Puntualizó que las suspensiones abarcarán a 7 sábados y destacó que incluyen a todo el plantel, incluso al personal de mantenimiento que trabaja los domingos, días durantes los cuales tampoco habrá actividad.

El dirigente sindical bonaerense dijo que la empresa alegó que no tiene ventas en el mercado para poder producir normalmente.

"Pero el gremio cree que es una maniobra empresaria —afirmó— dado que durante todo el año último y hasta el 15 de febrero del actual se trabajó a pleno e incluso se hicieron horas extras".

"Lo que pasa es que el problema se ha suscitado porque la empresa ha acumulado un fuerte stock de cubiertas importadas de la Firestone de Brasil —destacó— para sustituir su propia producción nacional, y ahora suspende a sus trabajadores".

Consignó que "el gremio" realizó un reconocimiento en distintas gomerías y comprobó que en las mismas no existen a disposición del público cubiertas Firestone de todas las medidas. "Hay medidas que faltan —enfatizó— y los dueños de dichos comercios dicen que la falta de provisión de los neumáticos se debe a que la fábrica no entrega".

Bergaglio apuntó que "la actitud de la empresa atenta contra la paz social" y consignó que se ha formulado la pertinente denuncia ante el Ministerio de Trabajo, para reclamar que se paguen los salarios caídos

La Bernalesa: Resolución

La Corte Suprema de Justicia declaró la competencia del juez Federal Eduardo Francisco Marquardt para investigar presunta subversión económica en el proceso instruido por irregularidades en la empresa textil La Bernalesa SRL.

La Corte se pronunció en un planteo de competencia suscitado entre el juez Marquardt y la Sala IV de la Cámara del Crimen, que disentían respecto a cuál tribunal correspondía investigar el caso criminal.

Mientras la Cámara sostenía que era competente el juez Marquardt porque el caso encuadraba dentro de maniobras de subversión económica, según la Ley 20.840, este magistrado entendió que los supuestos ilícitos no pasaban de "una cuestionable administración", configurante de delitos de la Justicia ordinaria como defraudación o fraude.

La Corte Suprema, al resolver el caso, sostuvo que debe entender el juez Marquardt en todo lo relativo a la supuesta subversión económica, es decir "conductas que hubieran puesto en riesgo el patrimonio y funcionamiento de la planta industrial.

Aclaró el alto Tribunal que en lo atinente a las maniobras consistentes en el descuento de documentos con firmas apócrifas en bancos y financieras debe intervenir la jueza de Instrucción Laura Damianovich de Cerredo.

CGT: DESAUTORIZAN UNA DECLARACION

La Confederación General del Trabajo (CGT) denunció ayer que "personas o grupos interesados han usurpado" la sigla de esa organización para "difundir opiniones políticas cuyas intenciones desconocemos, aunque permanezcamos atentos observando qué consecuencias pretenden desencadenar".

● DESAUTORIZACION

La CGT, con la firma de sus secretarios general, Saul Ubaldini, y adjunto, Fernando Donaires, desautorizó así una declaración que se atribuyó a dirigentes de las regionales del interior de la central obrera.

En la aclaración, la CGT señala que "es más que conocido por todos la importancia que esta central le asigna al accionar de sus delegaciones regionales, basado en los principios de autonomía y libertad".

"Y recíprocamente —agrega— las mismas han puesto de manifiesto en forma permanente una disciplina orgánica y una coherencia ideológica y doctrinaria que nos enorgullece".

"Es por ello —prosigue— que habiéndose realizado las verificaciones correspondientes, este secretariado cumple en comunicar que personas o grupos interesados han usurpado en esta oportunidad la sigla CGT, tan querida por los trabajadores para difundir opiniones políticas cuyas intenciones desconocemos aunque permanezcamos atentos observando qué consecuencias pretenden desencadenar".

Más adelante la CGT desautoriza el documento "en razón de no existir persona alguna del movimiento obrero que se atribuya la autoría o que se responsabilice de las mismas, según es práctica en esta CGT".

● PRECARIAS CONDICIONES

"Ello demuestra una vez más —concluye el documento— que personas o grupos ajenos a las organizaciones sindicales pretenden usufructuar en su provecho la aparente incoordinación que pudiera existir en virtud de las precarias condiciones en que debe desenvolverse el accionar gremial por la legislación vigente".

APOYO DE METALURGICOS A MIGUEL

La agrupación nacional metalúrgica Augusto Timoteo Vandor criticó recientes declaraciones de los sindicalistas Jorge Triaca y Luis Guerrero, y ratificó, en cambio, su adhesión al ex secretario general del gremio, Lorenzo Miguel.

La agrupación atribuye a recientes declaraciones de Triaca y Guerrero la finalidad de "romper la continuidad del movimiento peronista, descabezar el movimiento obrero y servir de puente de plata para escindir al peronismo

Agrega la declaración que "cuando Triaca y Guerrero pretenden hacer responsables no sé a quién de presuntos errores cometidos, se olvidan que uno era secretario adjunto del gremio metalúrgico y el otro integrante de la CGT y miembro interventor del Consejo Nacional del Partido Justicialista

El documento agrega que "es loable que reconozcan ser participacionistas, pero lo sincero debería haber sido que confesaran que uno es cómplice desde el 24 de marzo y el otro se acopló cuando finalizaron sus cortas vacaciones en un barco".

Sostiene luego la declaración que Guerrero "ya hace más de un año cobró la fabulosa suma de $ 86.000.000 en carácter de indemnización, mientras los trabajadores fueron expulsados de su fuente de trabajo y todavía se las deben, en la fábrica Siam".

Más adelante la declaración señala que "los trabajadores metalúrgicos de todo el país, a través de la agrupación nacional Augusto Timoteo Vandor, rechazamos y repudiamos las declaraciones vertidas por el que fuera secretario adjunto de nuestro gremio y delegado de la empresa Siam, al tiempo que ratificamos nuestra lealtad y solidaridad al compañero Lorenzo Miguel, quien con su prudencia y silencio no hace más que ratificar los 4 años de cárcel que tuvo que ofrendar a la Nación en nombre de los trabajadores argentinos".

En el mismo documento, la Agrupación Metalúrgica Peronista de la Capital Federal (AMPOC) coincidió en respaldar a Miguel, y denunció "el intento de Guerrero de implicar a directivos de la seccional capital de la UOM, en declaraciones que atentan contra la unidad y solidaridad y organización de los trabajadores".

MUNICIPALIDAD DE TRES DE FEBRERO

SECRETARIA DE SALUD PUBLICA
CONCURSO ABIERTO DE MERITOS Y ANTECEDENTES
Decretos: 329/81, 327/81, 328/81

Llámase a Concurso Abierto de Méritos y Antecedentes entre los profesionales para concursar al Escalafón Administrativo Sanitario, y cubrir los siguientes cargos:

1 (un) CARGO JEFE DIVISION ESTACIONES SANITARIAS.
2 (dos) CARGOS GRADO I, PARA DESEMPEÑARSE EN EL DEPARTAMENTO DE BROMATOLOGIA.
1 (un) CARGO DE JEFE DE DIVISION CONTROL BROMATOLOGICO.

Las inscripciones correspondientes se efectuarán entre los días 27 de abril y las 12 hs. del día 18 de mayo próximo en la Secretaría de Salud Pública de la Municipalidad Sarmiento 2742. Caseros.

Los postulantes deberán estar comprendidos en lo dispuesto en el Cap. II de la Ord. 1200/79 y las pautas normativas de la Secretaría de Salud Pública.

LA PUBLICIDAD

AVELLANEDA: EMPRESA PARADA

La Seccional Avellaneda de la Unión Obrera Metalúrgica (UOM), informó que los 20 trabajadores empleados por la empresa **Ledra**, de Conesa 1.762 (Avellaneda), iniciaron un paro por tiempo indeterminado a partir de las 6 del miércoles último, en demanda de pago de los jornales de la segunda quincena de marzo, adeudados por la firma.

La UOM puntualizó que Ledra ha pagado con atraso permanentemente los salarios desde mediados del año pasado en adelante y señaló que "la situación de dicho personal, que percibe bajos salarios, se ha agravado por el atraso hasta límites intolerables", consignando que ha denunciado el hecho ante las autoridades laborales, pidiendo su intervención para que "la situación se normalice y la empresa les pague a los operarios los salarios que se ganaron dignamente con su trabajo honesto".

Por su parte, los 50 trabajadores de la Metalúrgica Rioplatense, sita en Aristóbulo del Valle 1.544, de Lanús Oeste, en jurisdicción de la misma filial de la UOM, levantaron el miércoles pasado, a las 10, el paro que habían iniciado el día anterior, a las 6, en demanda que la empresa deje de suspenderlos todos los sábados, para permitir la realización de una audiencia en el Ministerio de Trabajo.

La medida se desencadenó porque la empresa los suspendió durante la semana anterior también un viernes y se negó a pagar los salarios por los días de suspensión.

PAMETAL

Miembros del directorio de la empresa Pametal, Peluso y Cía, ubicada en Sívori 5250 (Munro) aclararon que en lo que va del año hubo dos despidos, uno de ellos por abandono de trabajo y otro por problemas disciplinarios.

En cuanto a los sueldos del personal, afirmaron que los mismos se encuentran al día. Con ello se desmienten las informaciones periodísticas

ANALIZARON SITUACION INDUSTRIAL

El ministro de Trabajo, brigadier Julio César Porcile, recibió ayer una delegación integrada por miembros de la Asociación Industriales Metalúrgicos de la República Argentina con quienes conversó sobre diversos problemas que hacen a la actividad. Participó también de la reunión el subsecretario de Trabajo, comodoro (R) Héctor Raúl Pedrerol.

Los industriales se retiraron de la sede ministerial sin formular declaraciones, aunque no obstante trascendió que durante la audiencia con el brigadier Porcile se habría considerado exhaustivamente la situación especial por la cual atraviesa la industria metalúrgica y sus implicancias sobre el sector laboral.

Concurrieron a la audiencia el titular de la Asociación de Industriales Metalúrgicos, ingeniero Franco Speranza, acompañado por el vicepresidente de la entidad, ingeniero Luis Jáuregui; el secretario general, licenciado Enrique Bauerle; el gerente general, Miguel Angel Acosta; el presidente de la Comisión de Relaciones Humanas, doctor Horacio de las Carreras y el asesor legal, doctor Hernán Suissin.

LA "MALARIA" NO CEJA

Importantes Firmas, de Varios Sectores, con Balances "en Rojo"

Balances recientemente conocidos indican que una elevada proporción de las principales empresas que operan en plaza son deficitarias. Entre las que se suman al nucleo ya numeroso de las firmas cuyos ejercicios últimos se cerraron con resultados en rojo, están ahora "Estancias el Cinco SAACII", la mueblería "Eugenio Diez, SACIeI", "Helios SA Cía Argentina Comercial e Industrial", "Multiplas SAIYC", "Ducilo SA", "Frigorífico Moreno SA", "Manufactura Algodonera Argentina SA" "Suixtil SAICYC", "Textilyute SA", "Atanor Compañía Nacional para la Industria Química SA Mixta", "Inta Industria Textil Argentina SA", "Matafuegos Drago SACIF", "SA Protto Hermanos" y "Schottel Sudamericana Industrial y Comercial SA", entre otras.

En la nómina resaltan las dificultades particulares del sector textil, al que pertenecen varias de las empresas mencionadas. En algunos casos, dichas firmas ya habían tenido resultados negativos en uno o más de los ejercicios económicos anteriores consecutivos.

A este panorama se suma el intento de "La Emilia Industrias Textiles AIC Y F" por superar su actual estado de quiebra; la ratificación de su convocatoria a concurso preventivo de acreedores por parte de la también textil "Sniafa SAICFeI", el que los resultados del balance de "Alpargatas SAIC" haya determinado que los honorarios percibidos por el directorio durante el año tengan un exceso de 882 millones de pesos por sobre los márgenes legales, y otras dificultades similares.

En cuanto a "Metalúrgica Mercedes SA", en los próximos días se concretará la reunión de la asamblea de accionistas para considerar los Balances Societarios desde el año 1974 hasta la fecha.

En cuanto al área financiera el panorama presenta, a través de los diversos balances conocidos un marco general de beneficios tanto en el área de las aseguradoras, como de los bancos y demás entidades crediticias.

Dieron utilidad las compañías "La Confianza Cía Argentino de Seguros SA" "Cardinal Cía de Seguro SA", "Banco Almafuerte Cooperativa Limitada", la "Suizo Argentina Cía de Seguros SA", el "Banco do Estado de Sao Paulo SA", "Burofinanz SA Cía Financiera", el "Wils Fargo Bank NA sucursal Buenos Aires" y el "Banco Continental Illinois National Bank and Trust Company of Chicago, Sucursal Argentina".

INDUSTRIA: "TERAPIA INTENSIVA"

El presidente de la Bolsa de Comercio de Buenos Aires, Julio Bardi, denunció ayer la "indefensión de la empresa rentable y sana, frente a competidores externos amparados en otras reglas", a la vez que reclamó un "tratamiento intensivo" para la recuperación de la industria nacional.

Bardi habló en la sede de la entidad, en esta Capital, al efectuar la presentación de un ciclo de conferencias, oportunidad en la que comentó que "quizá nos encontramos al filo de decisiones de importancia" para inaugurar una etapa "dónde para las empresas, libertad no sea sinónimo de indefensión".

Opinó que se necesitan "mayores cuotas de sinceridad para plantearnos los grandes temas nacionales y evitar la tentación de disipar energías en cuestiones menores".

Al respecto agregó que "uno de esos grandes temas es la situación de la industria argentina, que ha sufrido verdadera mortificación y que requiere un tratamiento intensivo, para que recuperada pueda reinstalarse en el lugar que le corresponde en la economía nacional".

Finalmente, el ex ministro de Bienestar Social durante la primera etapa del actual proceso político, expresó que "la noción de sociedad libre está ligada profundamente a la oportunidad de la expresión libre, como requisito de la discusión civilizada de la cual debe surgir la coincidencia en la concordia".

"Nafteros": "Devaluada" Bonificación

CORDOBA, 15 (De nuestro corresponsal).— Se llevará a cabo mañana en esta capital una reunión organizada por la Confederación de Entidades de Comercio de Hidrocarburos y Afines (CECHA), en la que se analizaran los problemas que "afectan sensiblemente el desenvolvimiento de esta actividad", especialmente al referido a las bajas bonificaciones para la comercialización de combustibles y lubricantes, que pone en una situación "insostenible" a las estaciones de servicio.

Asistirán al encuentro representantes de las distintas entidades agrupadas en la CECHA, entre ellas la Federación de Expendedores de Combustibles y Afines del Centro de la República (FECAC).

Tal como anunciáramos en anteriores ediciones, la CECHA informó días pasados que se reagravó "la situación ya de por si delicada" por la que atraviesa el sector, lo que "ha colocado en estado crítico el desenvolvimiento económico" de las estaciones de servicio.

Recordó que los expendedores de combustibles recibían en marzo de 1976 un 10% en concepto de bonificación sobre el proceso de los hidrocarburos y que luego la Secretaría de Energía redujo el porcentaje a un 8%, para más tarde dejar liberada esa tasa a un entedimiento entre las partes.

Fiscal Quiere Procesar a Zimmermann: Preventiva

MENDOZA, 15 (De nuestro corresponsal).— El procesamiento y la prisión preventiva del ex vicepresidente del Banco Central de la República Argentina y actual representante de Argentina y Chile ante el Banco Interamericano de Desarrollo (BID), Christian Zimmermann solicitó aquí el procurador fiscal de la Justicia Federal, Enrique Díaz Araujo.

El funcionario judicial habría encontrado a Zimmermann responsable "prima facie" de omisiones en el desempeño de sus anteriores funciones en relación con la investigación del denominado Caso Greco y sus vinculaciones con el Banco de Los Andes, entidad intervenida por el Estado y en proceso de quiebra.

Los trascendidos no aportan mayores precisiones sobre la determinación del procurador fiscal pero voceros de los Tribunales indicaron que ese dictamen surgió en el marco de una causa por subversión económica seguida a los empresarios Héctor y José Greco y Jorge Basil, detenidos en Buenos Aires y procesados por diversos delitos.

El doctor Zimenmann había sido interrogado en noviembre pasado por el titular del juzgado Federal N° 1, Gabriel Guzzo, pero en aquel momento se consideró su declaración como testimonial.

Lo mismo habría sucedido con los ex presidente y vicepresidente del Banco Central, Adolfo Díz y Alejandro Reynal, y con el ex secretario de Comercio y Negociaciones Económicas Internacionales, Alejandro Estrada, además de otros funcionarios provinciales y nacionales.

Salarios: El Deterioro es "De Nunca Acabar"

"La evaluación de los resultados obtenidos durante enero-febrero de 1981 en relación con el bimestre precedente permitió inferir un deterioro en los niveles del salario real para la casi totalidad de las ramas que configuran el conjunto industrial encuestado".

Así lo señala el estudio de coyuntura sobre "niveles de remuneraciones" efectuado por el Instituto de Investigaciones Económicas de la Universidad Argentina de la Empresa y dado a conocer hoy en esta Capital.

"Ello se debería particularmente —agrega— a la desaceleración registrada en el nivel de actividad económica que superaría a los respectivos coeficientes estacionales y que se evidenció en prolongaciones mayores a las habituales por parada estival".

Añade que contrariamente, y confirmando un trabajo recientemente elaborado por ese Instituto, denominado "Medición del poder de compra de los salarios industriales", se observó en términos globales una ligera recuperación del salario real al comparar la variación obtenida para el primer bimestre de 1981 con respecto a igual período del año anterior".

"La mencionada recuperación —puntualizó— se debería a la contenida evolución de los precios internos de aquellos bienes de mayor gravitación dentro de la canasta familiar".

Posteriormente expresa que, empero, en forma desagregada registraron contracciones en las remuneraciones reales, entre otras, las ramas "industrias básicas de hierro y acero"

Salud Pública: Habrá Acción Coordinada

"Este es un primer contacto para coordinar una acción conjunta entre el gobierno nacional y el provincial", expresó ayer el ministro de Salud Pública, brigadier Amilcar Argüelles, durante una visita realizada al barrio de emergencia que se encuentra dentro del cinturón ecológico, en Bernal Oeste.

La recorrida la realizó en compañía del subsecretario de Salud Pública de la provincia, doctor Enrique Cocosella, y del director provincial de saneamiento, ingeniero Néstor J. Errotaberea, a quienes invitó para que se interiorizaran de los problemas sanitarios de la zona.

Alrededor de las 8.45, el ministro Argüelles y sus acompañantes se dirigieron a pie hasta la unidad sanitaria N°. 10, Villa Itatí, dependiente de la Municipalidad de Quilmes. Allí conversaron con el personal del puesto sanitario.

Luego recorrieron las inmediaciones y conversaron con vecinos de la zona.

Al finalizar la visita, el secretario de Salud Pública de la provincia, doctor Enrique Cocosella, dijo al periodismo que había "visualizado una realidad que todos conocíamos, pero que nunca ha sido encarada a fondo.

PESCADO: ¿PRECIOS MAXIMOS? HOY NO, MAÑANA SI

La Municipalidad de la Ciudad de Buenos Aires dio a conocer ayer los precios máximos en que deberán expenderse las distintas variedades de pescado en los organismos de abasto de su jurisdicción, hasta pasado mañana, sábado.

Las variedades y su precio de venta al público por kilogramo son los siguientes: merluza, $ 5.500; filet de merluza, $ 8.500; pescadilla, $ 4.100; calamar, $ 6.500; corvina, $ 6.200; chernia, $ 6.200 y el gallo (entero), $ 6.600.

A juzgar por lo informado ayer por CRONICA los precios del pescado en estos días están muy por encima de los máximos establecidos por la Intendencia.

En efecto, de acuerdo con una recorrida efecuada por uno de nuestros cronistas, el precio de los filetes de merluza, de habitual consumo popular, oscila entre los $ 8.000 y los $ 12.000, por kilogramo en los comercios del ramo. La merluza, presente con su porción de mayonesa, en todos los banquetes, se cotiza entre los $ 6.500 a los $ 7.500. La corvina, según los puestos de venta, entre los $ 7.200 y los $ 8.500. El pejerrey, entre los $ 10.000 y $ 12.000; el pulpo, entre los $ 20.000 y los $ 25.000; los calamares, entre $ 6.800 y $ 7.500; los calamaretes, entre $ 11.000 y $ 16.500 y el tradicional bacalao de Noruega, entre los $ 35.000 y los $ 55.000 por kilo.

● VIERNES, FERIADO

De acuerdo con las disposiciones vigentes en la materia, el día de hoy, Jueves Santos, será "no laborable" para la administración pública, rubro que incluye a los bancos y establecimientos educacionales y "optativo" para la industria, el comercio y las empresas estatales. Mañana, en cambio, Viernes Santo, será considerado "feriado nacional" y, en consecuencia, regirán las disposiciones que rigen el descanso dominical, de acuerdo con la Ley N° 21.329. Además, no aparecerán los diarios.

En cuanto a la recolección de residuos, según la información brindada por la Comuna metropolitana, los camiones recolectores pasarán después de las 21 tanto hoy como mañana. Por el contrario —y como es habitual— no lo harán el día sábado. Asimismo, la mencionada información destaca que suspenderá el barrido de las calles durante la jornada del viernes.

INCREIBLE
NO BUSQUE MAS...!
VIVIENDAS
CAMBERLEY
MODELO STANDARD 015. COMPRE SU CASA CON
SOLAMENTE UNA CUOTA DE $479.000
Y A PAGAR DESPUES DE LA ENTREGA: Cont. sug. $ 7.335.000
42 CUOTAS FIJAS SIN INDEXAR
ENTREGA: 10 DIAS SOBRE TERRENO PAGO O IMPAGO
CONSTITUCION: SALTA 1423
POMPEYA: ALMAFUERTE 866
LINIERS: CARHUE 83 1º piso
AVELLANEDA: AV. MITRE 162 Y AV. PAVON 560
S. F. SOLANO: CNO. GRAL. BELGRANO y 844
MORON: SALTA 26 frente a estación
BERAZATEGUI: RIGOLLEAU (ex 14) 1850
LA PLATA: DIAGONAL 80 Nº 626 esq. 1

POSTER
Directo de Fábrica
Precios especiales a fabricantes de bastidores.
VENANCIO FLORES 2947
Altura Rivadavia 7200
de 9 a 19 Hs.

ABRIL Y MAYO COMIENZAN NUEVOS CURSOS
SEA...
en sólo 6 meses o en 25 sábados
Cursos Personales o por Correspondencia
• PLOMERO - GASISTA MATRICULADO
• INSTALADOR ELECTRICISTA
• CARBURISTA AFINADOR
• ELECTRICISTA AUTOMOTOR
• REFRIGERACION Y AIRE ACONDICIONADO
• SOLDADURA ELECTRICA
• INYECCION DIESEL
• BOBINAJE MOTORES ELECTRICOS
• RADIO Y TELEVISION
• SERVICE ARTEFACTOS ELECTRODOMESTICOS
TITULOS NO OFICIALES
CABALLITO: Yerbal 133
PTE. SAAVEDRA: Cabildo 3977
LINIERS: R. L. Falcón 7115
LANUS: H. Yrigoyen 4155
MERLO: Rivadavia 25728
SAN MIGUEL: Zuviría y Mitre
ZARATE: Pagola esq. Gral. Paz
MORON: Sarmiento 933
ROSARIO: Tucumán 1220
SAN JUSTO: H. Yrigoyen 2589
SAN MARTIN: Belgrano 3376
SAN FERNANDO: Constitución 33
FCIO. VARELA: Av. San Martín 363
BOULOGNE: Av. Rolón 2165 (Galería)
TEMPERLEY: Av. Alte. Brown 3321
LUJAN: San Martín 1057
LA PLATA: Calle 3 Nº 763
Por correspondencia únicamente
Yerbal 133 (1405) Cap.
LEICESTER

¡ESPANTOSO! PADRE Y

En pocos segundos desaparece toda una familia. Aquí, la nota gráfica nos muestra el lugar de la horrorosa tragedia ¿Por qué nadie pidió socorro? ¿Estaban todos dormidos?

● Extrañas Circunstancias en el Siniestro

Una tragedia que horroriza ocurrió ayer, a las 8, en una precaria vivienda de Villa de Mayo, partido de General Sarmiento. ¡Un hombre, y sus cinco hijos murieron carbonizados! Todo, empero, parece tener un velo de misterio. No se conocen a la sazón las causas exactas que provocaron el incendio, pero no se descarta que el mismo pudiera haber sido intencional, teniendo en cuenta la hora en que ocurrió, en que, se presume, que ya los moradores, sobre todo los mayores, se habrían despertado o, cuanto menos, estarían por hacerlo. Extraña la ausencia de la esposa del morador, que habría salido de la vivienda poco antes de declararse el siniestro, en compañía de otra hija, pero de su anterior matrimonio, para concurrir a un hospital.

El parte policial, el que informó la oficina de prensa de la Jefatura de la Policía de la provincia de Buenos Aires, no señala mayores anormalidades que las surgidas de la tremenda tragedia descripta, que provocó el incendio, cuyas causas aún se desconocen. Los aspectos que anteceden los hemos logrado con nuestros propios medios, conversando con vecinos. Así hemos podido saber que Segundo Jaoquín Galván de 47 años, empleado en el Ferrocarril Mitre, como boletero, mantenía descusiones bastante fuertes con su mujer, Elia Valverde, de 36 años. La noche anterior al incendio, precisamente, hubo una vehemente discusión que trascendió mucho más allá de las paredes de la precaria vivienda construida con chapa de cinc y fibrocemento.

● DRAMA DE LA MISERIA

Otra versión indicaría que Galván era muy afecto a la bebida y que vivía abrumado por sus problemas económicos. Sin duda esa estrechez se explica ya que, además de los 6 calcinados, vivían también allí su mujer y una hija de ésta, Marta Eve, de 14 años. Ocho personas en un pequeño espacio.

La policía desmintió anoche que se hubiera hallado un revólver con cuatro proyectiles servidos, como afirmaron algunos vecinos de la vivienda de Congresales, entre Renacimiento y Tres Arroyos, de Villa de Mayo. Por razones de jurisdicción intervino la policía de Los Polvorines.

Cabe señalar que, respecto de la posible afición de Galván por el alcohol, no es unánime en el barrio esa afirmación. Por su parte la hermana de Galván, que habita a una cuadra del escenario del tétrico drama y que reconoció los cadáveres de los niños carbo-

Volcó Micro: Siete Niños Heridos

CHOCO CON UN CAMION EN AV DELLEPIANE

Siete niños heridos, uno de ellos de consideración, es el saldo que dejó un espectacular accidente registrado ayer a la mañana: chocaron un micro de transporte de escolares y un camión, volcando como consecuencia del impacto ambos rodados. Los heridos y contusos fueron trasladados inmediatamente en otros vehículos al hospital Piñeyro, donde habría quedado internado un chico.

La colisión ocurrió a las 7.40 en la intersección de la calle Mozart y la avenida Dellepiane, en momentos que los dos vehículos accedían a la autopista. El vehículo en el cual viajaban los niños tiene chapa Capital Federal 232416, y era conducido por Juan Enrique Mucciaciuoli, y el camión marca Chevrolet (B 861.879) estaba a cargo de Ricardo Omar Santos. Algunos testigos señalaron que los dos rodados circulaban a velocidad moderada, y que el vuelco se produjo debido a que los vehículos se deslizaban sobre la curva. A esta circunstancia —agregaron— debe sumarse que el asfalto estaba muy resbaladizo debido a las lluvias que se habían precipitado en horas de la madrugada.

Lo cierto es que tras el doble vuelco, se escucharon gritos de dolor y auxilio, al mismo tiempo que se producía un embotellamiento de vehículos de proporciones. Esto dificultó en principio la ayuda a los accidentados, pero pese a ello, todos fueron rescatados por varios transeúntes. Uno de los siete niños presentaba heridas que uno de los testigos describió "**sangrantes y profundas**", mientras que los otros solo tenían contusiones o heridas menores. En otros vehículos los chicos fueron trasladados rápidamente al hospital Piñeyro, donde por lo menos uno quedó internado en observación. Las autoridades del mencionado establecimiento sanitario no facilitaron información, y por lo tanto resultó prácticamente imposible tomar nota de los datos de filiación de los heridos y mucho menos del estado de ellos. Una enfermera que no se dio a conocer comentó que un chico había recibido heridas de consideración, pero no amplió la información.

Los dos choferes, que resultaron ilesos, prestaron declaración en la comisaría que corresponde a la jurisdicción, y luego se retiraron a sus respectivos domicilios. Es probable que en las próximas horas se conozca mayor información sobre el accidente y sus consecuencias.

Posición en que quedaron los dos vehículos, luego del choque: 7 niños heridos.

ASUNCION: ¿CAYO ASESINO?

ASUNCION, 15 (Télam).— La policía paraguaya ya habría detenido al autor del homicidio del ciudadano argentino Isidro Sanz, de 33 años, casado, ocurrido el viernes pasado en esta capital y los móviles del hecho serían cuestiones financieras, informan hoy aquí medios de prensa.

Varios hombres fueron detenidos por la policía en relación con el suceso y todo induce a pensar, que en las próximas horas se dará a conocer al autor no solo material sino también moral del crimen.

Lol móviles del asesinato habrían sido cuestiones financieras en las que estaba involucrada la víctima. Sanz fue encontrado en la madrugada del sábado pasado tendido en el piso de su oficina en un céntrico edificio, pero el forense aseguró que su muerte se produjo el viernes, aproximadamente a las 15, hora local.

● ATRACADORES

MONTEVIDEO, 15 (Télam).— Un duo de ladrones que se especializaba en atracos a turistas argentinos, fue capturado aquí, según informó hoy la policía de esta capital.

Los malhechores, identificados como Juan Andrés Ramírez Godoy y Omar Antonio Gutiérrez Pino, ambos con antecedentes penales, fueron enviados a la cárcel luego de confesarse autores de varios asaltos en perjuicio de turistas argentinos y un ciudadano uruguayo.

● "BAGAYO"

Un pasajero argentino proveniente de Miami, Estados Unidos, fue detenido hoy en el Aeropuerto Internacional de Ezeiza, se informó en dicha aeroestación.

El pasajero había ocultado en el interior de dos bafles numerosos equipos electrónicos, de microcirugía y circuitos integrados.

¡ HOY INSTALE EN SU LOTE UNA...
VIVIENDA
* LORENA "..!
EN CUALQUIER LUGAR DEL PAIS
Y AHORA COMPRE CON UNA SOLA CUOTA ¡¡ SIN NINGUN ANTICIPO !!
ENTREGA INMEDIATA
CUOTAS DE
$171.000
PRECIO FIJO
SUG. 7.373.000 INT. FINAN. 4%
* ¡EN ONCE! MEDRANO 374 - CAPITAL
* ¡EN CONSTITUCION! MONTES DE OCA 200
* ¡EN QUILMES! CAMINO GRAL. BELGRANO y CALLE 838 - SAN FRANCISCO SOLANO
CREDITOS A SOLA FIRMA

COSTANERA, CITA A LA MUERTE

La Avenida Costanera Norte se ha convertido en un campo de nadie. Mejor dicho, exclusivamente de los automovilistas que circulan a altas velocidades y cruzar esa arteria es prácticamente despedirse de la vida o cuanto menos, jugar con ella. Ayer hubo otra persona embestida. Una mujer, identificada como María Braña, de 59 años, fue levantada en el aire, en las proximidades del Museo Aeronáutico en el Aeroparque, cayendo a unos quince metros de donde fue golpeada por un automóvil marca Chevrolet. El cuerpo de la desdichada transeúnte quedó junto a un Peugeot 504, que estaba allí estacionado. La muerte de la mujer fue en el acto.

● ¡UN CRIMINAL!

A todo esto no hemos señalado el otro aspecto de la tragedia. El automovil Chevrolet, causante de la muerte de María Braña corría lanzado a tremenda velocidad. A pesar de esa circunstancia y teniendo en cuenta qúe no había allí semáforo alguno que hubiera trasgredido el conductor, la embestida mortal puede considerarse un accidente. Empero, el automovilista —por ello se desconocen datos del vehículoó huyó a toda velocidad, aumentando la misma, tras cometer lo que hay que considerar como un verdadero crimen.

Penoso final de un paseo. María Braña clama justicia.

5 HIJOS, CARBONIZADOS

● Villa de Mayo, Conmocionada por el Drama

nizados, habría manifestado que no vio en los occisos presuntas heridas de bala.

● UN CUADRO HORRENDO

Como expresamos al comienzo, el fuego se advirtió a las 8. Las llamas avanzaron con inusitada rapidez, de tal manera que nadie de las 6 personas pudo escapar. **Las víctimas fueron el ya señalado Galván, padre de María del Carmen Galván, de 19 años; Paula Patricia Galván, de 7, Samuel Joaquín Galván, de 5; Sergio Fernando Galván, de 3 y Luis Esteban Galván, un bebé de un año y medio.**

Cuando los bomberos voluntarios de San Miguel arribaron al lugar del siniestro poco podían hacer ya. No obstante pudieron impedir que una pequeña parte de la vivienda se quemara también. Los vecinos advirtieron de pronto que largas columnas de fuego se desprendían de la casilla, de tal manera que rápidamente corrieron hacia allí, pero el fuego les impidió acercarse por peligrar sus vidas. Fue así como impotentes presumieron que en su interior se estaban consumiendo varias vidas. De entre el voraz fuego surgieron algunos gritos, luego, pequeños lamentos. **"Usted no se imagina** —nos dijo un vecino— **que horrible es sentirse impotente y convertire en espectador cuando allí se están carbonizando criaturas. No se lo deseo a nadie".**

El accionar de los bomberos —concurrieron dos unidades— fue lo más rápido que se pudo, pero ya las llamas habían destrozado —como en otros casos semejantes— a toda una familia. De los seis muertos, cuatro son criaturas.

Finalizado el siniestro, la remoción de escombros mostró el impresionante cuadro de cinco cadáveres calcinados. María del Carmen no murió allí. Su agonía duró un poco más, ya que dejó de existir en la ambulancia, cuando era trasladada al Hospital.

En toda la zona quedó un inocultable dolor. ¡Seis cuerpos calcinados! Y muchas personas recordaban a los pequeños que jugaban con sus hijitas. Nadie podía explicarse cómo era posible que sucediera un hecho de esta naturaleza, sin que María del Carmen y su progenitor hubieran tenido tiempo de reaccionar, no habiendo ocurrido, desde luego, ningún hecho anormal que hubiera producido el siniestro.

Respecto de que Galván mantenía reyertas con Elia Valverde, su esposa, y que era alcohólico, sí hay mayor cantidad de personas que afirmaron esa circunstancia.

Segundo J. Galván tenía, con su magro sueldo, graves problemas económicos. ¡8 personas en pequeño lugar! ¿Cómo ocurrió el incendio? Chapas y heladera, mudos testigos.

BELLO GESTO DE HUMANIDAD

Pese a la carencia de materiales técnicos, dos miembros de la Policía Federal practicaron un parto de urgencia en un vagón del Ferrocarril Roca, en el que fue sorprendida la mujer con la llegada del bebé.

El cabo Roberto Alejandro Compeano, secundado por el agente femenino Carmen Gabriela Gómez, pertenecientes a la Superintendencia de Seguridad Ferroviaria, debieron atender a Liboria Arrua, paraguaya, de 35 años. El cordón umbilical fue cortado por el cabo Compeano con una hoja de afeitar sin uso. Ató con un hilo. Una bebita llegó a la vida en manos de dos policías. El CIPEC hizo luego el resto.

Graves Inundaciones

SANTA FE: 2.307 EVACUADOS Y 700 MIL Ha. ANEGADAS

SANTA FE, 15 (De nuestro corresponsal).— El número de evacuados por las graves inundaciones que se registran en la zona centro-oeste de la provincia santafesina volvió a elevarse en las últimas horas, llegando a 2.307 personas en tanto las aguas continúan anegando casi 700 mil hectáreas y las condiciones meteorológicas se mantienen inestables, según informó la Dirección Provincial de Defensa Civil.

El panorama es crítico en las localidades afectadas correspondientes al **Departamento Castellanos, especialmente en Sunchales, Bauer y Siguel.**

En la primera, la cantidad de evacuados asciende a 876, de los cuales solo poco más de la mitad recibe asistencia social y médica.

En la **Ciudad de Rafaela** fue instalada una base aérea de emergencia desde la cual operan tres helicópteros que transportan víveres y abastecimientos a los damnificados.

El informe oficial consigna que las aguas se desplazan lentamente por los canales aliviadores, manteniéndose **desbordado el arroyo Ululu desde Sunchales hasta su desembocadura en el río Salado**, anegando vastas zonas rurales y caminos.

En el departamento Las Colonias las aguas cubren los puentes sobre las rutas 80 y 81 a la altura de Progreso, con deterioros de caminos y anegamiento parcial de la red vial lindera.

La localidad de Gato Colorado, en el departamento 9 de Julio, seguía hoy incomunicada y se agravaba la situación por las precipitaciones registradas en las últimas horas, pero la Dirección Provincial de Defensa Civil dijo que el abastecimiento de víveres se efectuaba normalmente.

En cuanto a la zona capitalina, se registraron anegamientos en los denominados Bañados del Salado, siendo particularmente crítica la situación en las zonas de los barrios Barranquita y Villa del Parque donde, según se informó, está previsto realizar evacuaciones.

Por la mañana las condiciones meteorológicas permanecían inestables aunque sin registrarse lluvias.

● CORDOBA, SIN AGUA

CORDOBA, 15 (De nuestro corresponsal.— Autoridades de Obras Sanitarias de esta provincia, reconocieron que existen problemas en el suministro de agua potable, pero que de acuerdo con los análisis practicados **hasta el momento, no se han registrado inconvenientes bacteorológicos, aunque no se descarta que puedan producirse.**

A raíz de las últimas precipitaciones pluviales, los servicios públicos presentaron algunos inconvenientes, ya que algunos sectores quedaron a oscuras y numerosos teléfonos incomunicados, pero esta situación paulatinamente se fue solucionando .

Voceros de Obras Sanitarias señalaron que "la presión en ciertas áreas es insuficiente, lo que redunda es la escasez de agua, que afecta a miles de usuarios".

CAE AVIONETA: PERECE PILOTO

CORDOBA, 15 (De nuestro corresponsal).— Una avioneta se precipitó hoy a tierra, en el sector sin edificación al sudeste de esta ciudad, muriendo uno de sus dos ocupantes, mientras que el otro sufrió heridas.

El accidente ocurrió esta mañana, cuando la avioneta Pipper, modelo PA-12, matriculada LV-YES, de características monomotor destinada para instrucción del alumnado inscripto en el Aero club, perdió altura y derribó cables de alta tensión cayendo en un descampado próximo a la Avenida de Circunvalación.

El pequeño aparato, había despegado de la pista, que el aeroclub posee en el barrio Coronel Olmedo y estaba al mando del instructor Andrés Buseni. Sin embargo, se presume que en el momento del accidente era piloteada por un alumno.

Buseni falleció en el acto, mientras que su alumno, identificado como Félix Gómez, recibió heridas de gravedad y fue internado en el hospital privado del barrio Vélez Sársfield.

DE VUELTA A CASA...

Monzón Tenía fe en la Justicia. Probablemente Vaya a Residir en el Exterior

A las 10.30 de la víspera, a bordo de un automóvil de marca francesa, regresó a su domicilio de O'Higgins 1912, en la Capital Federal, el ex campeón mundial de los medianos, Carlos Monzón, luego de cumplir una detención de 31 días en la comisaría 1ª de Santa Fe, acusado de tenencia ilícita de arma de guerra.

El acoso del periodismo metropolitano al ex pugil fue constante durante toda la jornada. A pesar de su conocida retisencia a formular declaraciones, finalmente accedió a recibir a un reportero gráfico y un cronista de este diario. Comodamente instalado en su lujosa residencia del piso 17º, mientras sostenía en sus brazos a un perrito que bautizó Charlie, oriundo de Miami, igual que el controvertido Winchester que lo mantuvo durante un mes en una comisaría, el ex pugilista se refirió al caso.

"Estaba seguro de mi inocencia y tenía fe en la Justicia argentina; por eso nunca me preocupó demasiado mi detención".

Sobre la tenencia del arma, Carlos Monzón volvió a reiterar que se la obsequiaron, **"como reconocimiento a su trayectoria pugilística"**, un grupo de argentinos residentes en Miami.

La forma en que ingresó al país el Winchester es algo que Monzón dice ignorar: **"Yo había viajado a Estados Unidos para presenciar una pelea de Víctor Galíndez (no recuerdo con quién en este momento) cuando me regalaron el arma. Como yo debía seguir viaje a Europa —Francia, precisamente—, le encomendé a Víctor que me la hiciera llegar a Buenos Aires. Cuando volví él me la entregó y yo la llevé a Santa Fe. Desde entonces, esto ocurrió en 1979, estuvo colgada en la pared hasta que pasó lo que pasó".**

¿Cómo pasó la Aduana? ¿Cómo no fue registrada? son las preguntas de rigor. Carlos Monzón solamente se encoge de hombros. **"Yo no la traje, eso en primer lugar. En segundo término a mí nadie me dio un documento, o un simple papel referido a la posesión del arma. Todo lo demás lo ignoro. No sé nada de armas. Apenas diferencio las más comunes, así que no podía darme cuenta si ese Winchester es una arma de guerra o no. Si es nuevo o si es viejo...".**

¡Son 31 días que hay que olvidar! En su casa porteña, ya respira libertad. "Charlie", feliz.

Por momentos al ex campeón del mundo se lo ve nervioso. **"Cuando me pasan cosas como esta pienso que en mi propio país, no se por qué motivo, se me persigue. Por eso estoy analizando la posibilidad de radicarme en el extranjero. Me dolería tener que hacerlo, pero si no hay más remedio me iría a vivir a Miami"**, aseguró Monzón. Mientras realizaba los preparativos previos a un viaje (tal vez lo haga hoy) de placer a Brasil.

En lo que respecta a su detención, aseguró que la misma le sirvió **"para diferenciar los verdaderos amigos de aquellos que solo se acercaron en mis momentos felices para sacarse fotos conmigo. Hubo gente que viajó desde Buenos Aires (CRONICA entre ellos) para demostrarme su afecto, eso es algo inolvidable y no hay con qué pagarlo"**, finalizó el ex pugilista.

Otra cosa que no olvidará fue el estruendoso saludo que recibió al salir de la comisaría 1ª de la policía santafecina, donde transcurrió su detención: **"Me sorprendió mucho esa muestra de afecto, primero porque no la esperaba y segundo porque ocurrió en mi provincia, donde siempre me demuestran que no me quieren demasiado".**

LOTES
VVDA. O F/SEMANA
ANTICIPO
$ 240.000.-
Y CTAS. DE $ 120.000
POR MES - PRECIO FIJO
SILVANO PEDRONCINI
CANGALLO 1228 1er P.
CAPITAL

en: LINIERS
YELMO
SERVICIO MECANICO
Carhué 201
Tel.: 641-3120

RIVER IGUALO CON EL

Alonso lo Salvó Agónicamente

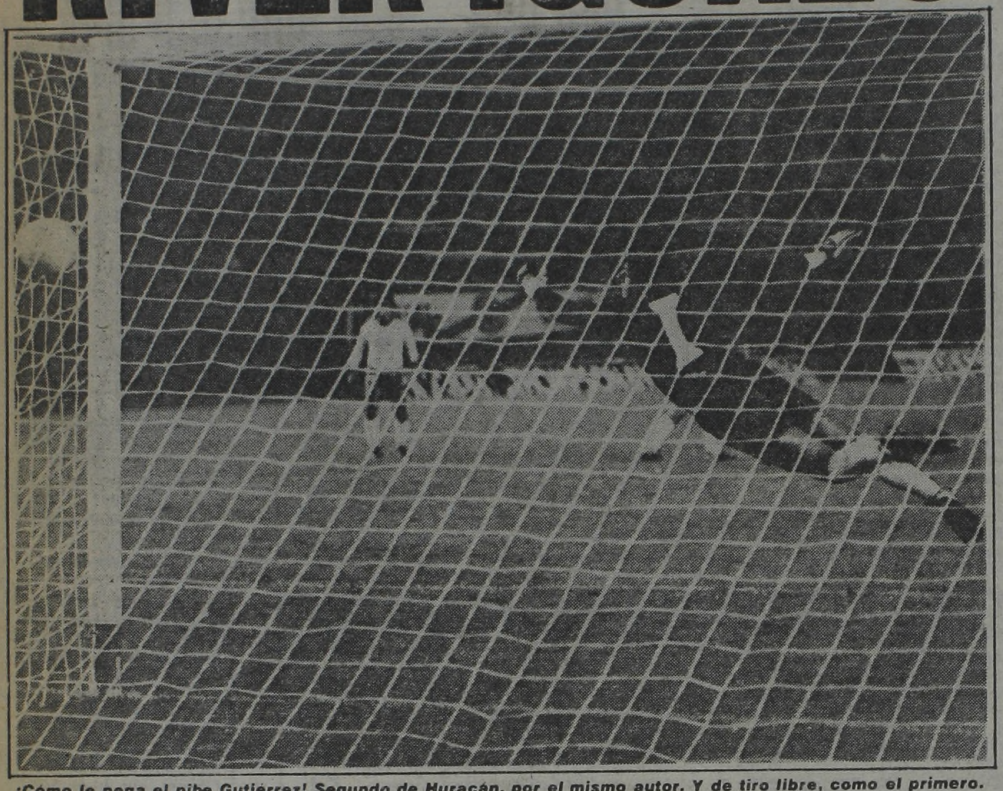

¡Cómo le pega el pibe Gutiérrez! Segundo de Huracán, por el mismo autor. Y de tiro libre, como el primero.

Y fue empate, cuando ya el minuto noventa se venía encima. El "Beto" Alonso hizo respirar a River con un zurdazo que fue un golpe a Huracán y a la justicia, porque en realidad, por lo hecho, los dos puntos debieron irse en "globo" del "Monumental". Pero no tuvo serenidad la visita a la hora de definir claras oportunidades de gol en el segundo tiempo. River realmente empató con el corazón en la boca. Y hablando de Boca, la hinchada "millonaria" recién pudo gritar algo que produjera su equipo sobre el final, ya que hasta ahí solo el tanto de Vélez (el que en definitiva le sacó el invicto a los "xeneizes"), había sido el único estallido de júbilo de la parcialidad local. Ah, para destacar, los dos golazos de tiro libre del pibe Gutiérrez. Ni Fillol, ni nadie podía evitar que esos disparos terminaran en la red.

Empezó mejor Huracán, siguió mejor Huracán y terminó el primer tiempo mandando Huracán, con un fútbol sencillo y bastante incisivo, pese a los muchos volantes. Gallardo y Marangoni con la batuta, el primero quitando y el lungo metiendo pelotazos para los movedizos y peligrosos (para River) Claudio García y Candedo. A los 9 minutos "Maran-

RIVER 2 HURACAN 2

RIVER: Fillol; Comelles, Pavoni, Passarella y Tarantini; Alonso, Iervasi y Kempes; González, R. Díaz y Houseman. **DT:** A. Labruna.

HURACAN: Pogany; Juárez, C. Díaz, Galván y Ojeda; Gallardo, Marangoni y Gutiérrez; C. García, Morresi y Candedo. **DT:** Celoira.

Gol en el primer tiempo: 25m Gutiérrez (H).

Goles en el segundo tiempo: 39m Kempes (R), 40m Gutiérrez (H) y 44m Alonso (R).

Cambios: Ortiz y Commiso por González y Houseman (R); Romero y Agüero por Ojeda y Candedo (H).

Incidencias: 3m (ST) Passarella (R) desvió un penal. 10m (ST) expulsado Tarantini (R) por juego brusco 45m (ST) expulsado Alonso (R) y C. Díaz (H) por juego brusco.

Arbitro: Vigliano (regular).

Cancha: River.

Recaudación: $ 140.360.000

CUANDO CAIA LA NOCHE, EL BETO LA PARO

Desde los veinte minutos del segundo tiempo la hinchada de River se dedicó a silbar cada una de ls intervenciones intrascendentes de los jugadors de su equipo. La rechifla se acentuaba cada vez más, pero cuando llegó el gol de Kempes hubo gritos de alegría (como pasa casi siempre). Ahora bien, inmediatamente el pibe Gutiérrez puso 2 a 1 al "globito" y era de imagianr que si con ese resultado llegaba el final del cotejo, los silbidos de los parciales "millonarios" se hubieran acentuado. Pero el "Beto" Alonso hizo aparece su mágica pierna izquierda cuando ya el minuto noventa se venía encima irremediablemente, la pelota besó la red del arco huracanense y bueno... Dejemos los silbidos para otra oportunidad muchachos y vamos a gritar este gol, habrá pensado la mayoría.

Hablando de mayoría, los de River eran muchos más que los de Huracán, pero no había banderas "millonarias", en cambio los aproximadamente 300 hichas del "globito" sí se identificaron con sus bandera sy fueron muy bulliciosos a lo largo de toda la noche.

Los simpatizantes de Huracán cuando se produjo el primer empate (gol de Kempes) se acercaron a los de River que ocupaban un sector de la tribuna popular y las intenciones de los de Patricios no eran precisamente las de comentar el tanto anotado por el "matador". Pero, vea lo que son las cosas (cosas del fútbol, sin duda), como inmediatamente Gutiérrez convirtió su nuevo golazo de tiro libre, todos los del "globito" se fueron a festejar, pero el más chiquitito se quiso quedar... No, en realidad se quedaron más unos poquitos que se trenzaron con algunos hinchas "millonarios", pero los más seguían gritando el gol.

Claro que sobre la hora debieron callar porque lleegó la igualdad final con el gol de Alonso.

CENTRAL CERO, COLON DOS PUNTOS Y "COMAS"

SANTA FE, 15 (De nuestro corresponsal).— **Colón ganó 1 a 0 y cosechó dos puntos que para su gente se cotiza como el papel más caro de la Bolsa. El resultado final queda sellado tras el gol de Comas y con su saldo los rejinegros pretenden despegarse de la pegajosa compañía de Sarmiento.**

El partido empezó muy mal, mejoró después y terminó como una riña de hogar: a "ollazo" limpio. Con Central aferrado a una esperanza y Colón dejendo todo en el desesperada defensa de su realidad. Para ese tiempo la visita ya jugaba sin Craiyacich, espulsado por agredir a Comas.

COLON 1 CENTRAL 0

COLON: Piccard; Aráoz, Wermer, Binello y Alonso; Marioni, Mercado y Di Meola; Rodolfo, Casaccio y Comas. **DT:** Iglesias.

CENTRAL: Carnevali; Ghialmetti, Craiyacich, Bauza y García; Cornaglia, Sperandio y Palma; Coscia, Perroud y Orte. **DT:** Zof.

Gol en el primer tiempo: 35m Comas (C).

Cambios: Chazarreta y Maladot por Sperandio y Perroud (C); Cariaga y Meglio por Di Meola y Rodolfo (C).

Incidencias: 35m (ST) expulsado Craiyacich por agresión.

Arbitro: Cardillo (bien).

Cancha: Colón.

Recaudación: $ 27.746.000

Para el análisis debemos conformarnos nada más que con 75 minutos.

Los quince primeros son para olvidar y tirar el cesto, nada de nada. A partir de allí otro partido, poca marca en los dos y sanas intenciones de llegar a un toque. Con estas características el que mejor rindió fue el local. Buen trabajo de Marioni y Mercado, con Di Meola subiendo seguido a juntarse con los tres ofensivos.

Después de algunas acrobacias de Carnevali, el gol de Colón a los 35m. Centro desde la izquierda de Alonso, al segundo palo, que devuelve Casaccio para el centro de "las 18". Allí está Comas y otra vez de cabeza, se encarga de mandar la pelota al rincón izquierdo del arquero.

Central llegó muy poco y siempre mal. A pesar de las ganas, cuando "embocaban" dos pases seguidos festajaben hasta en Rosario.

Y para el complemento cambiaron. Las órdenes de Zof trastocaron el pretendido "jogo bonito" en centros, más centros y varios pelotazos. Colón se plantó atrás y los cuatro del fondo se encargaron de devolver todo.

La oportunidad más concreta de la visita corrió por cuenta de Coscia que se encargó de dilapidarla, como si las opciones sobraran. En el minutos 13, desde el punto del penla, sólo frente a Piccard, remató desviado.

POR NEWELL'S, SARMIENTO ES OTRA VEZ EL FURGON...

ROSARIO, 15 (De nuestro corresponsal).— **Este partido, sin dudas de ningún tipo, quedará en las estadísticas pero sin pasar a la historia. Esa historia que recuerda emociones, miserias y grandezas. La diferencia estriba en que Newell's ganó cómodo, sin exigencias ni sobresaltos.**

Solo le alcanzó con cumplir. El dos a cero sobre Sarmiento es absolutamente justo y pudo ser mayor. Los "verdes" aceptaron las diferencias con mansedumbre y apelaron a la resignación cuando Iglesias debió marcharse expulsado. Los de Junín quedaron otra vez en el furgón de la tabla.

Por capacidad creativa, desde que Ponfil dijo "largaron", el mediocampo rojinegro fue más. Bulleri y Coullery se encargaban de "encontrarla" y la depositaban en Alfaro, el encargado de hacer jugar a todos. Los tres de adelante, rotando siempre, preocupan a los cuatro del fondo de Sarmiento y al arquero López.

Las opciones de los "verdes" eran muy pocas. Algún pelotazo de Carlos López para Garecca e Iglesias y el repertorio agotado.

El primer gol es la resultante de un tiro libre. Lo ejecuta Bulleri, pelotazo en la barrera, rebote para Bulleri otra vez y ahora sí, López vencido y el gol que se grita en todo el Parque Independencia.

La segunda parte fue idéntica, pero con el arquero de los juninenses como figura primordial. De arriba y de abajo ahogó un montón de instancias gestadas por todo Newell's.

El 2 a 0 final, más representativo, fue directa responsabilidad de Alfaro. Y ese gol intentó reflejar con mayor autenticidad lo que había pasado en la cancha. Para ese entonces ya Sarmiento no quería más nada. su mejor delantero, para colmo, era Iglesias y tuvo que irse antes de tiempo por agredir a un rival.

Newell's está demoštrando que el once de Montes está estructurado en serio y que los sueños de campeón no son vanos.

NEWELL'S 2 SARMIENTO 0

NEWELL'S: Sánchez; Azzolini, Simón, Killer y Silva; Coullery, Bulleri y Alfaro; Ramos, Yazalde y Almirón. **DT:** Montes.

SARMIENTO: O. López; Lamolla, Peremateu, Bachino y Polo; Agüero, Maletti y Cordero; Iglesias, Careca y C. López. **DT:** Perfumo.

Gol en el primer tiempo: 22m. Bulleri (N).

Gol en el segundo tiempo: 45m. Alfaro (N).

Cambios: Fernández y Alvarez por Yazalde y Ramos (N).

Incidencias: 21m. (ST) expulsado Iglisias (S) por juego brusco.

Arbitro: Ponfil (Bien).

Cancha: Newell's.

Recaudación: $ 102.893.000.

CORAZON EN LA BOCA

El Descontrol 'Perdió' a Huracán

ga" ejecutó un tiro libre, entró García aprovechando un bache en la defensa "millonaria" (fueron varios a lo largo de los primeros cuarenta y cinco), remató, tapó Fillol, quedó para Candedo y el "11" tiró afuera.

Un minuto después el local tuvo su mejor oportunidad para conectarse con la red del "globito": centro de Comelles, cabezazo de Passarella, que entró junto con Alonso en busca de la pelota, y gran salvada de Pogany echando la pelota al corner.

Los de Parque Patricios siguieron en la suya, tranquilitos y tuvieron su premio. **Un lindo premio porque se puso en ventaja con un golazo de tiro libre de Gutiérrez: zurdazo impresionante que pegó en la parte inferior del travesaño y adentro. Y no hubo Fillol que valiera. Ese tiro no lo paraba nadie.**

Y siguió haciendo mejor las cosas la visita, ante un River que no lograba "enchufarse". Chau primer tiempo

A poco de arrancar el complemento River tiene su gran oportunidad de empatar. **Penal de Romero a Houseman, ejecuta Passarella, de zurda, muy alto y ocasión perdida.**

La noche se hizo más cerrada para los "millonarios" a los 10 minutos cuando Tarantini fue expulsado. Huracán seguía haciendo las cosas bien, aguantaba el vendabal local y cuando podía salía sorpresivamente buscando el pelotazo para sus hombres de ataque. Y tuvo el "globito" posibilidades de aumentar, pero fallaba en la puntada final.

River al ataque. A los ponchazos, quedando desprotegido atrás. El cotejo se hizo vibrante. Hubo posibilidades de gol para los dos, pero las más fueron para el "globito". solo la falta de serenidad en varias oportunidades no permitió a la visita ampliar el resultado a su favor.

Y los últimos minutos fueron lo más emocionante del cotejo. **A los 39' River llega al empate. Ramón Díaz le quita la pelota a Marangoni, entrega a Kempes y éste, en su primera buena aparición del partido con un zurdazo bajo mandó el balón a los "piolines". A los 40', desnivela Huracán: otra vez Gutiérrez, otra vez de tiro libre, otra vez impresionante y otra vez imparable. Golazo. Y se viene la hora. El local se desespera. Busca el empate y lo consigue. La zurda de Norberto Alonso (poco después expulsado junto a Clide Díaz) le pega suave, con justeza y establece el agónico 2 a 2.**

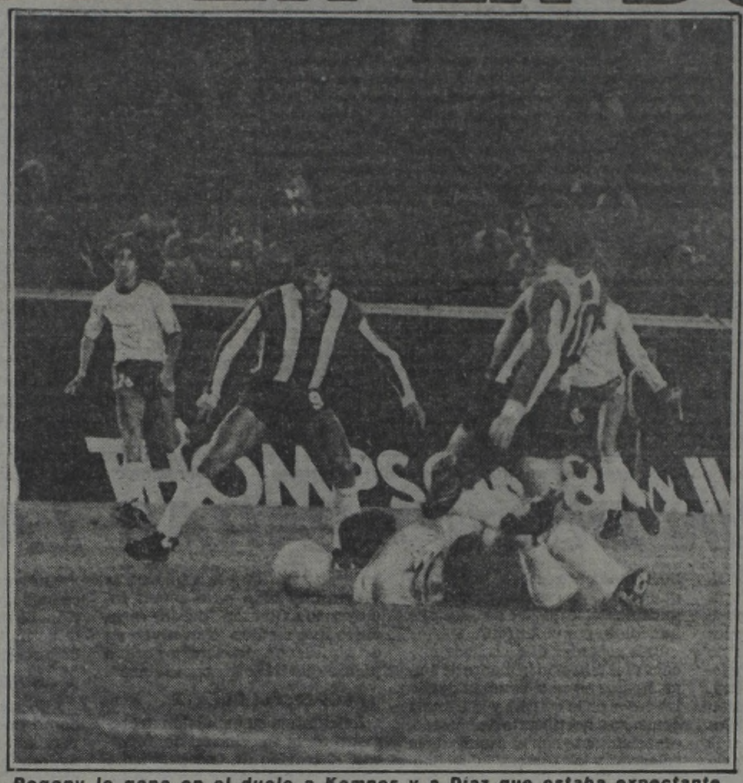

Pogany le gana en el duelo a Kempes y a Díaz que estaba expectante.

PRECAUTORIAMENTE, OJEDA FUE LLEVADO HASTA UNA CLINICA

Lorenzo Ojeda, el buen marcador de punta de Huracán, no tuvo una noche feliz. A poco de iniciarse el cotejo fue a trabar una pelota con Norberto Alonso y llevó la peor parte. Tanto, que quedó en el piso dando muestras de dolor, y no hubo caso, no pudo seguir jugando. Su lugar fue ocupado por Romero.

El jugador lesionado fue trasladado luego a la Clínica Bazterrica. Se estimaba que probablemente podría tener esguince de tobillo izquierdo, aunque eso se determinará luego de verse las placas radiográficas.

• **PRIMERA VEZ.** Que Tené Orlando Houseman enfrenta a Huracán. Tras su larga trayectoria en el "Globito" el "Hueso" pasó a River y anoche jugó contra su ex camiseta por primera vez. Para el anecdotario.

Ah, además le cometieron el penal, que finalmente Passarella desvió.

Morresi en el piso flanqueado por Pavoni y Comelles. Atajó Fillol.

OSVALDO RINALDI NO QUIERE QUE LE NOMBREN A VICTORIO

Otro jugador de San Lorenzo que hasta hace muy poco era titular indiscutido ya no figura ni en el banco de suplentes. Se trata de Osvaldo Rinaldi, quien se siente desplazado del equipo por el técnico Victorio Cocco.

"No comprendo la actitud del director técnico. Hice la pretemporada con el plantel, arreglé mi contrato para este año y estoy en inmejorables condiciones físicas. A pesar de ello no juego. Peor aún: ni siquiera salgo en el banco de suplentes. Realmente estoy muy dolorido y esta semana pediré hablar con Cocco para que me diga si estoy en sus planes".

Con evidente disgusto, Rinaldi se confesó ante nosotros en la antesala del vestuario donde se cambiaban los jugadores de San Lorenzo. Al parecer, Victorio Nicolás Cocco no está dispuesto a utilizar a jugadores que, para la hinchada azulgrana, son indiscutidos. Basta recordar el caso de Villar. Y ahora el de Rinaldi.

SECCION LESIONADOS: Fueron varias las ausencias de jugadores importantes en el partido entre San Lorenzo y Unión. Los santafesinos actuaron sin las presencias de Luque (distensión tendinosa muslo izquierdo) y Alí (lumbalgia aguda). En el local no jugó Rizzi, por estar afectado de una distensión en los ligamentos de la rodilla derecha.

Unión, con una carencia absoluta de delanteros, conformó el banco de suplentes con un arquero (Cannataro), un defensor (Regenhartd) y tres mediocampistas (Battelini, Néstor Pumpido, hermano de Nery y Abdeneve).

GORDA ALEGRIA DE SAN LORENZO

Al Final un Golazo de Delgado le dio la Victoria Sobre un Unión de Mediocampo...

La milésima gambeta de Cevallos propició el triunfo de San Lorenzo. Pero para completar su excelente faena, el puntero, de taco, habilitó a Delgado, que con hermoso remate venció a Pumpido. Así, San Lorenzo le ganó 2 a 1 a Unión, "injustamente". Sí, porque debió ganar por varios goles más. Jugó por momentos un gran partido y dominó a gusto al trámite de un encuentro que resultó interesante.

Cuando empezó el partido, Unión realizó una convención de mediocampistas. Así, San Lorenzo no podía pasar por ningún lado. Entonces se puso en funcionamiento la inteligencia de Quinteros, que hizo lo indicado: abrir a las puntas. Fue así como Scotta y Cevallos se cansaron de recibir pases. En especial el puntero cordobés, que con habilidad digna de elogio superó reiteradas veces al marcador López.

Con este panorama, las jugadas de gol comenzaron a llegar frecuentemente. A los 25 minutos, una hermosa pared entre Delgado y Cevallos le permitió a éste mandar el centro; Scotta estaba solo e inexplicablemente la pelota le pasó por debajo de sus pies. Tres minutos después Cevallos volvió a desbordar a su marcador y en esta oportunidad lo dejó solito a Larrosa que con su tiro hizo "besar" la pelota en el poste derecho. Unión recién emparejó el trámite cuando Lattuada comenzó a conectarse con el balón. Lo suyo fue simple pero brillante: se dedicó a meter unos pelotazos exepcionales, como el que le dio a Sthelik, a los 31', rematando el puntero al pecho de Cousillas. Sin embargo, San Lorenzo siguió dominando y llegando con claridad. Otra prueba de lo que decimos se produjo sobre el final: Pumpido le tapó un remate de gol a Larrosa.

Dos cosas caracterizaron el segundo tiempo: Cevallos siguió jugando brillantemente y Unión se quedó sin conductor, ya que Lattuada fue bien marcado por Suñé y Ruiz. Entonces fue más fácil todo: San Lorenzo dominó a entera voluntad. Cevallos se cansó de gambetear a sus rivales. Precisamente, a los 2 minutos sacó un tiro rasante, después de gran jugada, que salió junto a un poste.

El local tuvo su premio a los 13': foul de Alberto a Larrosa; tiro corto de este hacia Scotta y fulminante balazo del puntero que superó a Pumpido.

Como creció el trabajo de Larrosa (en el medio) y de Scotta (arriba), San Lorenzo fue dominador absoluto. Y creó muchas pero muchas situaciones de peligro. Unión no llegaba nunca. Pero inexplicablemente llegó a la igualdad. **Fue a los 32 minutos después de que Bava no cobrara un penal de Ruiz a Sánchez. Tras esta acción, vino un centro al medio del área en donde se molestaron Barrera y Ruiz: la pelota le quedó servida a Sthelik y empate de Unión.**

• **¡QUE LUJOSO!**

Hubiese sido injusto ese 1 a 1. Cevallos volvió a dibujar mil gambetas, Larrosa a trajinar la cancha y todo San Lorenzo a buscar el triunfo. Que llegó. **Y con un gol de lujo: Larrosa dio a Cevallos, que eludió a un rival y de taco cedió a Delgado. Su tremendo disparo venció a Pumpido y a la injusticia.**

SAN LORENZO 2 UNION 1

SAN LORENZO: Cousillas; Barrera, Capurro, Orlando Peregrino Ruiz y Schamberger; Quinteros, Suñé y Larrosa; Scotta, Delgado y Cevallos. **DT:** Cocco.

UNION: Pumpido; López, Alberto, Orlando Luis Ruiz y Bottaniz; Sánchez, Artico y Logiácomo; Sthelik, Lattuada y Mendoza. **DT:** Cavagnaro.

Goles en el segundo tiempo: 13m. Scotta (SL); 32m. Sthelik (U) y 40m. Delgado (SL).

Cambios: Battelini por Sthelik (U) y Collavini por Cevallos (SL).

Arbitro: Bava. (Regular).

Cancha: Boca.

Recaudación: no fue suministrada.

EL DIABLO YA NO SACUDE

Fossati rechaza con los puños salvando su marco de una intentona.

• Goleó a Platense y Dejó la Ultima Posición

¡Bueno!... Independiente rompió el maleficio. Otra vez con 5 goles en su cuenta y nuevamente el uruguayo Alzamendi convirtiendo 3 goles. Fue un hermoso partido el disputado en Avellaneda, con 7 goles, muchas emociones y un desarrollo muy parejo —aunque el resultado lo desmienta— que hace exagerado el triunfo "rojo". Platense jugó muy bien en el segundo tiempo y estaba a tiro del empate pero ahí lo remató Independiente con el tercer gol. Siguió insistiendo el conjunto "calamar", pero cada contragolpe de Alzamendi (autor de un gol espectacular) era fulmíneo. Lo elogiable de Platense es que además de los 5 lesionados que tenía y de la deserción de Cortés (no arregló el contrato) sufrió dos lesionados más e igual, pese a la carencia de un plantel numeroso, luchó con garra y lo tuvo en jaque permanentemente al "diablo", que de todas maneras ganó con justicia. Ahora el cuadro de Avellaneda dejó el último puesto de la tabla, con la caída de Sarmiento.

* * *

Levemente superior Independiente en el primer tiempo. Aunque lo suficiente como para justificar el triunfo parcial. Y con una notoria mejora en su rendimiento en cuanto a su último partido con Huracán. Ocurrió que esta vez Kiese ocupó su lugar original de 5 retrasado, respaldando y dando más seguridad a su defensa. Por otra parte, Brállovesky fue realmente el número 10 en lugar de Petti y aunque no anduvo bien, su dominio del balón le permitió al mediocampo "rojo" una mejor circulación y más claridad en esa zona. De todas formas le costó llegar.

En una de sus incursiones ofensivas Barberón —de buena labor— desbordó por la izquierda, envió un centro alto y Alzamendi, entrando entre Ginnani y Viscovich la conectó de cabeza, venciendo a Blasutto, que incluso llegó a tocarla antes de entrar: 1 a 0.

Con el gol se asentó Independiente y comenzó a dominar un poco más, aunque sin presionar demasiado al arco contrario. Petti perdía sistemáticamente con Viscovich y los dos punteros no recibían mucho juego, pero tampoco tenía profundidad Platense, ya que Oviedo era bien tomado en marca personal por Pellegrini y los dos laterales "rojos", especialmente Clausen, le ganaban

OLGUIN BUSCO PARAR LA TRISTEZA...

Extraño la ausencia de Jorge Olguin en Independiente, anteayer en la concentraciódn y anoche en el partido contra Platense. Todos pensaron que era porque aún no había renovado el contrato y prefería no jugar hasta tanto lo hiciera.

Pero los motivos verdaderos son otros. El marcador de punta de los "rojos" y la selección Nacional le pidió unos días de descanso al nuevo técnico Miguel Angel López, aduciendo que no está pasando un buen momento futbolístico y porque además no se siente bien anímicamente, lo que fue aceptado de inmediato por el "zurdo".

Vale recordar que no hace muchos días falleciód la madre de Jorge, aparte no se le estaban dando las cosas en la cancha y la tribuna comenzó a hostilizarlo demasiado, especialmente con el asunto de la "alegría" y la "tristeza", del conocido programa de televisión que hace referencia a él. López explicó en vestuarios que la situación le viene muy bien para seguir incluyendo a Clausen **"porque es un chico que está en gran nivel, ya está pidiendo primera y porque pienso que tiene un gran futuro".**

• LOPEZ, ELOCUENTE

Referente a su expulsión del registro de la Asociación de Técnicos, el técnico de Independiente Miguel Angel López fue tajante. Declaró que "no me interesa que me hayan expulsado porque nunca pedí formar parte de esa asociación. Lo único que me preocupa en la actualidad es Independiente". Seguro de lo que dice el muchacho.

• ASUMIO CARLOS KENNY

Anoche frente a Platense debutó como preparador físico de Independiente el profesor Carlos Kenny, que hasta ese momento cumplía funciones en Argentinos, junto a Miguel Angel López. Fue justamente el "zurdo" quien pidió su contratación a los dirigentes "rojos", ya que conoce muy bien cómo trabaja y lo considera un gran profesional. De esta forma se desvinculó de Independiente el profesor Carlos Hurtado, que había trabajado con Juárez, debiendo ser indemnizado ya que tenía contrato hasta fin de este año.

No obstante en Independiente los directivos quedaron muy satisfechos con su trabajo.

Cayetano Vive a Costillas

COLON PARO A CENTRAL Y LA RESERVA "PINCHA"

Y en reserva despegó Estudiantes. Los platenses le ganaron con comodidad a Racing y quedaron como únicos punteros. Su "socio" anterior, Central perdió en Santa Fe con Colón y ahora quedó colocado dos puntos abajo. Estudiantes suma 16 y Central 14.

En mitad y cierre de tabla no hubo novedades. Los resultados finales de todos los partidos disputados, fueron los siguientes: Colón 2-Central 1; Estudiantes 3-Racing0; Vélez 1-Boca 1; River 3-Huracán 3; Independiente 3-Platense 0; Newell's 0;-Sarmiento 1 y San Lorenzo 1-Unión 1.

En la cola del torneo continúa Argentinos con solo cuatro puntos. Los "bichos" no jugaron anoche puesto que Talleres no presenta equipo en esa divisional. Por lo tanto, se quedaron sin posibilidades de escalar algún peldaño.

LOS PUNTOS QUE CALZAN

EQUIPOS	J.	G.	E.	P.	Gf.	Gc.	Pts.
ESTUDIANTES	10	6	4	—	23	9	16
CENTRAL	11	6	2	2	30	12	14
NEWELL'S	10	6	1	3	16	9	13
RIVER	9	3	5	1	16	11	11
VELEZ	9	4	3	2	21	17	11
UNION	9	3	4	2	11	12	10
COLON	10	3	4	3	10	14	10
HURACAN	8	2	5	1	11	9	9
FERRO	9	4	1	4	14	13	9
SARMIENTO	9	4	1	4	13	14	9
INDEPENDIENTE	10	4	1	5	16	20	9
SAN LORENZO	9	2	4	3	9	13	8
RACING	11	2	3	6	12	19	7
PLATENSE	9	1	3	5	5	14	5
BOCA	9	2	1	6	8	18	5
ARGENTINOS	8	1	2	5	7	18	4

Si no lo veo, no lo Creo: Debutó "Juanca" Lorenzo, Ganó Talleres

¿Recuerda aquellas películas en que todo hace suponer que el muchachito bueno se salvará, pero termina "fusilado? ¿O aquellas peleas en las cuáles un boxeador va ganando claramente por puntos y en el último round lo noquean? Buenos Argentinos fue el "muchachito" y el boxeador. Talleres lo "mató" y lo dejó nocaut. Se quedó con el pan, con la torta, con los dos puntos y la sorpresa de todos, le ganó por 3 a 1 cuando nadie daba un "mango" por éllos. El partido fue de mediocre para abajo, hasta los 30' del complemento el ganador inobjetable era Argentinos. Pero cuando Marsiglia marcó el final el triunfador fue Talleres. ¿Injusto? A la justicia, en fútbol, debe acompañarsela con goles. La cuestión es que con el triunfo se salvó Cayetano Rodríguez, a costa del "Toto" Lorenzo que debutó muy mal...

El Toto Lorenzo pateó el pizarrón a un costado, dejó a un lado el libro "Como no jugar al fútbol" y Argentinos, por lo menos en el primer tiempo de este partido, salió con todo en busca del arco de Baley. Créalo o no, pero así fue.

Tanto así, que entre los 10 y los 20 minutos, **Baley** salvó a Talleres de tres caídas seguras, ante remates de **Espíndola, Pasculli y Magallanes.**

A todo esto, los **"Tallarines"** eran un jeroglífico que ni ellos mismos podían descifrar. Solo una entrada de **Reinaldi,** tras pase de **Valencia,** cuyo posterior remate fue conjurado por **Seria.**

Argentinos dominaba el partido porque el medio campo era totalmente exclusivo. **Salinas y Zanabria,** encargados de generar fútbol, **Vidal,** frenaba los intentos de **Valencia** y eventualmente **Ludueña.** Pero a decir verdad, el partido no conformaba a nadie. Los **"bichitos"** mandaban y Talleres nada podía hacer para impedírselo, solo atinaba a defenderse. El gol era el gran ausente, hasta que...

Hasta que sobre los 33', Salinas habilitó a Zanabria, en evidente posición adelantada, y cuando terminaba de eludir a Baley, el arquero lo derribó cometiéndole penal. Marsiglia lo sancionó y Bordón se encargó de poner el 1-0 a

ARGENTINOS 1
TALLERES 3

Argentinos: Seria; Lucero, Beaullieu, Bordón y Olarán; Zanabria, Vidal y Salinas; Pasculli, Espíndola y Magallanes. **DT:** Lorenzo.

Talleres: Baley; Carabelli, Galván, Oviedo y Ocaño; Ludueña, Aramayo y Valencia; Mosquera, Reinaldi y Hoyos. **DT:** Rodríguez.

Gol en el primer tiempo: 33m. Bordón (A) de penal.

Goles en el segundo tiempo: 30m. Ocaño (T); 38m. Reinaldi (T); 44m. Lucco (T).

Cambios: Lucco y Bravo por Mosquera y Ludueña (T); Pérez por Espíndola (A).

Incidencias: 38m. (PT) Seria (A) atajó un penal a Ludueña (T); 43m. expulsado Pasculli (A) por exceso verbal.

Arbitro: Marsiglia (Bien).

Cancha: Atlanta.

Recaudación: $ 26.186.000.

QUE ME DICE: LA CULPA LA TIENE

Juan Carlos Lorenzo, debutó en Argentinos y perdió. Un comienzo nada gratificante, por cierto. Lo fuimos a entrevistar apenas terminó el partido. Esperábamos alguna de sus particularidades respuestas. Y Juan Carlos, con la verborragia que lo caracteriza, no nos falló.

"¡Qué querés viejo! ¡Esta cancah es "mufa" para Argentinos! ¿Cómo querés que ganemos? Los jugadores mismos me decían que en Atlanta no podían quedarse con el triunfo. Ahora me convencí yo, voy a pedir no volver a jugar más aquí. A la "mufa" hay que "rajarle...".

Bueno Lorenzo, tranquilícese. Hablemos del encuentro.

"Este es un plantel muy joven e inexperto, no los voy a aturdir. Esta noche —por ayer— **se cometieron errores especialmente cuando nos empataron. Con el tiempo aramaremos un buen equipo, que no quedan dudas. ¿Boca? Aún no podemos olvidarnos de este partido ¿cómo vamos a pensar ya en el próximo? Concentraremos el viernes, mañana** — por hoy— **le doy descanso a todo el equipo".**

Juan Carlos Lorenzo, personaje ¿Hace falta decir algo más? Creemos que no.

• TALLARINES CON CHOCOLATE:

Sí, indudablemente este plato no debe ser muy sobroso. Por lo pronto, en Córdoba provocó una "Indigestión" que ahora parece "controlada". La discusión y pelea entre el técnico de Talleres, **Vicente Cayetano Rodríguez** y el arquero **Héctor Baley** (que de ello estábamos hablando), tuvo un Villa Crespo un epílogo no muy claro. "Chocolate" Ba-

LA COLA. . .

• El Complemento Quedó Sembrado de Pepinos

a Bóveda y Scotta. Hubo un par de situaciones claras para cada uno antes del final. Primero otro centro de Barberón volvió a ser capitalizado por Alzamendi, cuyo cabezazo se estrelló en el travesaño y más tarde una combinación de Ginnani con Oviedo terminó con un tiro rasante del "3" que pegó en la base del poste derecho de Fosatti, del lado de afuera. Así se fue el primer tiempo.

* * *

El segundo comenzó a todo trapo. De movida aumentó Brailovsky tras buena jugada de Pellegrini, y a los 7 descontó Oviedo poniéndole emoción al partido, con un golpe de cabeza. Ahí empezó a dominar Platense, que llegó a jugar mucho mejor que Independiente. Pero justo cuando más se merecía el empate el equipo "calamar", Mazo, con violento derechazo, llevó a 3 la cuenta para los "rojos", comenzando una impresionante seguidilla de goles. A los 37 en espectacular jugada y mejor definición Alzamendi clavó el cuarto, previo sombrero a Biasutto. Descontó nuevamente Platense por intermedio de Scotta pero cada contragolpe del uruguayo hizo tambalear a toda la defensa. Justamente el veloz puntero logró el quinto tras un preciso pase de Mazo. Justo triunfo "rojo", pero muy exagerado. Platense, gran rival.

INDEPENDIENTE	**5**
PLATENSE	**2**

INDEPENDIENTE: Fossati; Clausen, Villaverde, Pellegrini y Domenech; Giusti, Kiese y Petti; Alzamendi, Brailovsky y Barberón. **DT:** López.
PLATENSE: Biasutto; López Turitich, Coorea, Viscovich y Ginnani; Picerni, Magalhaes y Grimoldi; Bóveda, Oviedo y Scotta. **DT:** Cap.
Gol en el primer tiempo: 20m. Alzamendi (I).
Goles en el segundo tiempo: 1m Brailovsky (I), 7m. Oviedo (P), 29m. Mazo (I), 37m. Alzamendi (I), 39m. Scotta (P) y 40m. Alzamendi (I).
Cambios: Romero y Aguirre por Viscovich y Ginnani (P); Mazo por Petti (I).
Arbitro: Romero (bien).
Cancha: Independiente
Recaudación: $ 55.550.700.

Mazo en la que mejor sabe: pegarle. Con este "fierrazo" logró el tercero "rojo".

La pesadilla de Platense: el fulminante Alzamendi. Acá deja el tendal y pone el quinto.

CORTES Y VALIENTE: SE LAS "TOMO"

A la gran cantidad de lesionados que debe soportar Platense, anoche se le sumó la deserción de otro jugador para el partido contra Independiente, pero por motivos muy diferentes. **Osvaldo "Baby" Cortés** no jugó, e incluso abandonó la concentración, al no llegar a ningún acuerdo con los dirigentes "calamares" respecto de la renovación de su contrato.

El doctor Jorge Norberto Suárez, médico de Platense nos suministró la lista de lesionados

Guyón: desgarro aductor pierna izquierda. Es muy probable que pueda jugar el domingo que viene. **Gomez:** desgarro recto anterior muslo izquierdo. Tiene para unos 15 días más de inactividad. **Sánchez Sotelo:** desgarro cuádriceps muslo derecho, 15 días sin jugar. **Papandrea:** Distensión ligamento lateral interno rodilla izquierda, 20 días de recuperación y **Montes:** hoy se resintió de un antiguo desgarro en el muslo derecho.

Para colmo de males durante el primer tiempo se lesionaron Viscovich y Ginnani.

del Toto...

• Podría Hablarse de Injusticia

pesar que Baley alcanzó a rozar la pelota con sus dedos.

Ahora todo podía cambiar. Talleres debía salir a buscar el empate. Tuvo su oportunidad cuando a los 38' Seria le cometió **penal a Reinaldi. Remató Ludueña, pero el "1" de los "Bichos" alcanzó a desviar y Beaullieu se encargó de alejar definitivamente el peligro.** Talleres dilapidó así su ocasión de igualar el partido y por eso se retiró perdiendo.

Explicar lo inexplicable. Comenzar al revés. Porque el segundo tiempo fue algo de "Ripley". Al principio pareció que Argentinos en cualquier momento aumentaría su ventaja.

Los ingresos de **Lucco y Bravo** obraron el cambio. A Talleres le faltaban delanteros-delanteros y ahora los tenía. No obstante a nadie se le hubiera ocurrido decir que cordobeses alcanzaran el empate, mucho menos aún el triunfo.

Sobre los 30' hubo un corner para Talleres, Reinaldi cabeceó mal, hacia arriba. Era fácil pelota del arquero de Argentinos, sus compañeros quedaron "petrificados" en el piso, sería también pero la "redonda" cayó cerca de donde estaba Ocaño y éste solo tuvo que frentearla hacia el arco: 1-1.

Era injusto, pero no menos real. Allí comenzó la deblacle de los "bichos" y como por arte de magia apreció Talleres.

Argentinos se desesperó, entró Pérez por Espíndola, y se fue ciegamente al ataque. **A los 38' lo sorprendió un contraataque "Tallarín". Reinaldi intentó una pared con Valencia, la pelota rebotó en Beaullieu y volvió a los pies del centrodelantero que, ante el nuevo "obsequio" puso el 2 a 1 para su equipo. Y sobre la misma expiración Lucco anotó el tercero.**

LA POBRE CANCHA

ley, sostuvo que **"simplemente fue una discusión. Puede suceder en cualquier equipo que no pasa por un buen momento".** Rodríguez, sin desmentir, sostuvo: **"El problema existió, pero no debe trascender más allá de las puertas del club".** Por su parte, el presidente Nucetelli aportó un poco más al tema: **"Baley no quiso quedarse más tiempo entrenando a pesar del padido del técnico. Dijo que no se sentía bien y se fue. Eso sucedió el lunes, el martes Rodríguez le reprochó su actitud delante de sus compañeros, y Baley dijo que no quería viajar porque no se le habían pagado tres cuotas de la prima. Pero recapacitó y accdió a nuestro pedido de jugar. Y bueno, aquí lo tienen".**

Todo eso dijeron, ¿cuál será la verdad...?

ESTUDIANTES-RACING, CON TANTO VOLTAJE QUE CORTARON LA LUZ...

Suspendido a los 26 Minutos, Proseguirá el Miércoles Próximo

Estudiantes y Racing no llegaron al final, un corte de luz le evitó. Ahora tendrán que seguir jugando el miércoles con el marcador sin abrir.

El partido transcurría morosamente, sin sobresaltos. Nadie arriesgaba demasiado, Estudiantes y Racing, al fin se preocupaban mucho más por protegerse de una derrota que por buscar una victoria. De todas maneras el partido comenzaba a erizarse de deslealtades. Quizás porque faltaba ingenio; o mejor, audacia para jugar sin ataduras, con claras intenciones ofensivas.

El público, que no abundaba —apenas si cubría casi el cincuenta por ciento de las comodidades del estadio— se iba impacientando porque el espectáculo era de uan alarmante chatura; Pocas jugadas "de gol" y demasiados golpes sin sentido. Y de pronto la noche, la noche cerrándose inopidamente, cubriéndolo todo piadosamente.

Sucedió promediando la primera parte. Concretamente a los 26 minutos. Una falla en el generador ubicado junto a la calle 1 dejaría sin luz al campo de juego y ya no habría solución para al problema porque desperfecto era de esos que no se pueden arreglar tan fácil como cambiar un tapón. (El año anterior, durante un encuentro que Estudiantes disputó con Indpendiente había ocurrido algo parecido aunque en aquella oportunidad los electricistas operaron con celeridad y volvió la luz y también el fútbol).

Antes de eso, apenas tres acciones de real peligro ante los arcos—dos favorables a Racing— una favorable a Estudiantes. Y tácticas casi calcadas y bien mezquinadas. Marcaciones personales en el medio irritantes. Más ordenado y porque no, más sereno Racing, nervioso Estudiantes intentando vanamente hallar una fórmula para acercarse a la posiblidad de un gol con apenas un par de delanteros ubicados en posición de tales.

• RACING, CASI CASI...

Racing tendría ante sí una excelente ocasión para abrir el marcador a los seis minutos. Una doble gambeta de Calderón que deja desairada a Herrera. Y el pelotazo, tascartón, para que Roldán apunte el cabezazo hacia el arco adversario. Y la apresurada salida de Vidallé para dificultar la partida de la pelota en dirección a su objetivo. Y esa pelota que se encuentra inesperadamente con el pie diestro del arquero.

Después Trama se perderá un gol de esos que el lugar común define como "cantados". En una maniobra personal iniciada en posición de puntero derecho y que concluirá con la pelota golpeando un poste.

ESTUDIANTES	**0**
RACING	**0**

(Suspendido a los 26 del primer tiempo)

Estudiantes: Vidallé; Camino, Gette, Brown y Herrera; Coudannes, Russo y Hernández; Gotardi, Trama y Gurrieri. **DT:** Pachamé.
Racing: Vivalda; Olarticoechea, Van Tuyne, Veloso y O. Pérez; Barbas, Berta y Carrasco; Calderón, Villarruel y Roldán. **DT:** Pastoriza.
Cancha: Estudiantes
Arbitro: Ithurralde

Queda otra acción de peligro. Será para el arco que cuida Vidallé: La inicia Roldán por la izquierda y la define Villarruel por el centro del área. Con una definición imperfecta. Porque el balón choca en un pie de Brown, describe una rara parábola y casi escapa al control de Vidallé, quien superado alcanza sin embargo a buscarla con las palmas de las manos, insiste Roldán. Pero su disparo no hará centro en el arco estudiantil.

• LA VIOLENCIA

Enseguida los golpes, las deslealtades. Hay una amonestación para Carrasco, y otra para Russo, y otra más para Coudannes.

Las malas intenciones se reproducen como un clisé. El árbitro Ithurralde se cansa. Convoca a Barbas y Brown, los capitanes, y les solicita con severidad que cesen las hostilidades.

La lucha continúa. Porque eso ya es lucha y no es fútbol.

Trama, eso sucedía a los 17 minutos se lastima solo y deja su puesto a Marcelo Gutiérrez.

Después... después las sombras. Y los directivos de Estudiantes y Rancing buscando —y encontrando— un acuerdo para continuar otro día este mal partido sin luces adentro ni luces afuera.

• EL MIERCOLES

Será el miércoles próximo. En el mismo lugar, a la misma hora. Quizás entonces haya luz en todos lados. Habrá que ver. Anoche no se podía. Es que no había luz en ningun lado.

VELEZ LE SACO LA

Liniers fue Trágico Para el "Bocadona" Sin

Krasouski parece crucificado. Pese al esfuerzo, la gambeta de Lanao lo hace quedar pagando.

¡Chau invicto...! ¡Chau liderazo absoluto...! ...¡Chau Boca, a esa producción del 100% como visitante...! Vélez se quedó con toda la alegría del mundo. Un triunfo de campanillas, para ponerle el "cascabel" a un Boca, que estuvo lejos, demasiado lejos, de lo que venía produciendo últimamente. Los de Liniers, con un plan desarrollado a la perfección, que tuvo en Cabrera a su mejor ejecutor, se alzaron con una victoria, justificada por cierto, que los pone en carrera para alcanzar la punta en la tabla de posiciones. Boca, que por primera vez en el campeonato quedó "zapatero" vió cómo la fiesta quedaba instaurada en pleno barrio de Liniers, que saludó haciendo la "V" de la victoria, y los dejó con la boca cerrada...

Vélez no engañó a nadie. Salió a plantear el partido tal como se esperaba. Marcando y mordiendo en todos los sectores. Ahogándolo a Boca en la salida, y anulando a Brindisi y Maradona sus dos fuentes generadoras de fútbol.

Cabrera sobre Brindisi, que nunca pudo con el ex-San Lorenzo; Jorge encimando a Diego (le ganó una sola vez) y como Morete está muy lejos de entrar en la dinámica ofensiva de Boca, y Benítez y el oriental Krasouski, jugaban demasiado contenidos, los "xenelzes" no tenían claridad.

Eliminado el mayor peligro, Vélez se preocupó por la ofensiva, que tenía en Cabrera (excelente primer tiempo) la salida para habilitar siempre a Ischia y Sanabria que tuvieron en jaque a la última línea boquense.

Ya al minuto de juego Rodríguez debió esforzarse ante una entrada de Lanao, que fue como una premonición de lo que podría pasar... Y poco a poco, Vélez s[e] aser[e]do en su trabajo, pese a que C[ó]no p[o] con Córdoba, siempre los de L[i]" ins[i]ban su superioridad.

Boca, poco, muy poco. Ti[r]ó una pared entre Maradona y Brin[d]i, que[,] nió Diego con un disparo cr[u]zado que[,] zó a desviar Landaburu con l[a] punta [de] dedos, pegó en el poste y d[e]spu[é]s todo volvió a la normalidad. E[l] Vélez tido manejado por el trajín [de] Ischia y la [ex]inteligencia de Ischia y la [ex]bria para definir, como e[n] aprovechó una indecisión [de] quense —se quedaron rec[la]mando adelantada— y ante la sali[da] definió con un disparo bajo [que] taja a los de Liniers.

Vélez tampoco engañó sin[o] en el plementó... Dijo, "te entrego [el] arreglate, Boca..." y aunque p[o]

VELEZ 1

VELEZ: Landaburu, López, [...] y Bujedo; Cabrera, Lanao [...] Castro, Lanao y Sanabria.

BOCA: Rodríguez; Pernía, [...] zo y Córdoba; Benítez, Kras[ouski] radona; Morete, Brindisi [...] Marzolini.

Gol en el primer tiempo: [...] (V).

Cambios: Cataldo y Bian[chi] Lanao (V); Cecchi y A. [...] y Krasouski (B).

Arbitro: Ducatelli (Bien[os] Aires).

Recaudación: $ 1.587.642.[000]

500.000 Dólares y una Reventa que dio Miedo

...Y todos viven, o al menos pretenden, vivir de Boca. A sabiendas de la atracción que supone cada presentación del puntero del campeonato, los revendedores tratan de hacerse su agosto en pleno mes de abril.

Ayer por la noche, algunos lugares estratégicos se parecían a un verdadero remate, donde las entradas eran adquiridas por el mejor postor. Uno de los sitios claves era en la barrera de la calle Barragán, debajo de la Autopista; el otro en Juan B. Justo y General Paz y el último en la misma esquina del club, es decir, Reservitas Argentinas y Alvarez Jonte.

Las populares, alrededor de las 19 cotizaban a $ 20.000 pero luego y cuando se acercaba el momento de iniciarse el cotejo, los "precios" iban a aumento, llegando a abonarse $ 50.000.

• **TIEMBLAN LAS BOLETERIAS.** Cada nueva presentación de Boca, hace que ese cotejo sea el "dueño" de la jornada, y ayer se volvió a repetir. Más de 300.000 dólares de recaudación, hacen que Boca, sea la visita ansiada por todos.

• **DISTURBIOS Y MAS DISTURBIOS.** Cuando se cumplían 36' del primer tiempo hubo una serie de altercados en la tribuna donde estaba ubicada la hinchada local. En ese momento la policía procedió a detener a un muchacho vestido con campera negra y camisa blanca.

Pero no todo terminó ahí. Inmediatamente los agentes del orden volvieron a subir a ese lugar, produciéndose una avalancha, que trajo como consecuencia que un policía sufriera un golpe muy fuerte, del cual salió totalmente mareado y se recuperó en la enfermería del club.

Donde también hubo "lío" fue en el sector copado por los adictos boquenses, quienes descubrieron a un carterista y ellos se encargaron de darle su merecido, pues lo hicieron volar desde la parte alta hasta el último escalón.

• **ISCHIA, EL REGALON.** El volante de Velez se jacta de tener una gran cantidad de amigos de la infancia que, lógicamente, lo tienen como un auténtico ídolo.

Pero Carlitos, los tiene presente a cada instante, y nada mejor que obsequiarlos con plateas para presenciar el cotejo entre los de la ribera y la "V" corta. De ahí que invirtió $ 1.000.000 en comprar una ubicación para sus amigos.

• **¡QUE MORALEJA!.** La ausencia de Abel Moralejo en el primer equipo se debió a que se confirmó una fisura en el peroné del pie izquierdo.

Ischia, le dice a Mouzo: "para la mano que ya perdieron" mientras la pelota sigue de largo.

Zurdazo de Córdoba para anticiparse a Lanao, Castro y Ruggeri solo miran.

EN LA BOLETERIA OTRA CAIDA: MAS EM[BARGO]

La aciaga noche de Boca... Seguramente los de la Ribera difícilmente puedan olvidarse con facilidad de lo sucedido ayer en el Amalfitani.

Perdieron el invicto, el liderazgo absoluto y lo peor de todo, es que recibieron un nuevo embargo.

Si, no se sorprenda. Nuevamente el tesorero de Boca, tuvo una visita nada recomendable, que les embargó la cantidad de $ 180.000.000. El citado embargo provino por parte del señor Antonio Santillán, quien tiempo atrás fue directivo de la entidad "xenize". Si bien no se pudo determinar el motivo, lo cierto y concreto es que la boletería "auriazul" sufrió una nueva sangría.

• **DUELO DE HINCHADAS.** Pese a que Ducatelli hacía bastante que había decretado el final, nadie se movía de su lugar. Los de Vélez gozando hasta el hartazgo con este triunfo de campanillas, y los de Boca, porque pese a la derrota, no podían olvidar las satisfacciones que anteriormente le había brindado el equipo.

• **PARANÁ, DE FIESTA.** Mañana, Viernes Santo, la ciudad entrerriana recibe nada más y nada menos que a Boca, con Maradona, Brindisi y "ainda mais". El viaje de equipo "auriazul" se realizará en las primeras horas, más precisamente a las 7.20, estando previsto su regreso, también mañana por la noche, a las 22.50.

El rival de turno será el equipo local de Alianza Paraná, que estará compuesto por jugadores de Patronato, Palermo, Talleres, MOP y El Dorado, todos clubes pertenecientes a la liga local. Por este partido, los boquenses han de embolsar 120.000 dólares.

• **BOCA, JUNTO A LA SELECCION.** Si, aunque le parezca extraño, el mes de agosto se va a dar un "flor" de gusto, ya que en Europa se han de unir la Selección Nacio[nal] [y] plicamos. Una [vez] de Menotti, Marad[ona] de Boca, quien [ya] de estar compue[sto] uno en España y [otro] A

• **¡A LA JAPONES[A].** origen oriental se [...] ra. Ayer, el direc[tor] confirmó que en [...] bien, una semana [...] rán la propaganda

• **PUMA, EN DEU[DA].** rato contra River, [...] Morte se produjo [...] rindió ni el 10% d[e] ahora el puma es[tá] la" en cualquier [...]

A SONRISA A BOCA

": Sin Invicto y Punta Compartida

...z se fue asentan... Castro no podia ...e la "V" insinua...

...n sólo una doble ...rindisi, que defi... ...uzado que alcan... ...n la punta de los ...orner... Otra vez ... Es decir, el par... ...n de Cabrera la ...certeza de Sana... ...ando a los 30' ...de la defensa bo... ...niendo posición ...do de Rodriguez ...e puso en ven...

...nadie en el com... ...ego la pelota, y ...e parezca arries...

BOCA 0

...z, Piazza, Jorge ...raquy e Ischia; ...ta. **DT:** Volken. ... Ruggeri, Mou... ...Trasouski y Ma... ...y Perotti. **DT:** ...

...40 m. Sanabria ...

...n por Castro y ...ves por Morete

C...ancha: Vélez. ...00).

gado esta postura le dio pingues resultados...

La telaraña urdida por Volken funcionó a la perfección. Maradona muriendo en el anticipo de Jorge (gran partido); Cabrera imponiéndose por muerte a Brindisi (terminó jugando como volante retrasado) y con dos marcadores de punta que borraron a Cecchi (reemplazó a Morete) y a Perotti.

Boca era todo tesón; demasiado empuje pero nada de claridad, pese a que el Benitez desplegaba toda su generosidad, en un trabajo que no tuvo compañía, salvo alguna subida de Ruggieri que no inquietaron mayormente.

Lo que antes era un aluvión se transformó en una simple brisa; lo que al comenzar el segundo tiempo era puro nervio se fue adormeciendo con el correr de los minutos y recurriendo al "ollazo" sobre el área de Landaburu, que no prosperó porque el arquero, Piazza y Jorge se encargaron de abortar todo centro que llega dentro de su área.

Poco a poco, Vélez fue saliendo del encierro... Tratando de asegurar la pelota, y buscando algún contraataque via Sanabria, que no fortificaba por falta de compañía...

Tan solo un tiro libre de Brindisi, que le hizo un "guiño" al horizontal, puso cierto temor al eficiente Landaburu. Después todo siguió igual.

Pero la entrada de Cataldo fue fundamental. El atrevimiento del joven puntero izquierdo complicó aún más el panorama boquense, y fue haciendo que el negocio de Vélez se cristalizara... Vélez se había dado el gran gusto... El "Boca-dona" había dejado su postura "ganadora", en el Amalfitani, escenario de la gran noche de Velez.

Sanabria se relame...: Rodriguez mira desde el suelo; Mouzo no alcanza, y el gol de la victoria, a punto de llegar.

LOS PUNTOS QUE CALZAN

EQUIPOS	J.	G.	E.	P.	Gf.	Gc.	Pts.
BOCA	11	8	2	1	24	10	18
FERRO	11	8	2	1	22	9	18
NEWELL'S	11	5	5	1	21	11	15
RIVER	11	5	4	2	19	15	14
RACING (x)	10	4	4	2	16	10	12
INSTITUTO (Cba)	11	5	2	4	24	21	12
SAN LORENZO	11	5	2	4	13	14	12
CENTRAL	11	4	3	4	12	14	11
UNION	11	4	2	5	13	14	10
PLATENSE	11	3	4	4	15	18	10
VELEZ	11	4	2	5	14	17	10
TALLERES (Cba)	11	4	2	5	14	19	10
ARGENTINOS	11	2	5	4	16	20	9
COLON	11	3	2	6	11	20	8
HURACAN	11	3	2	6	10	21	8
INDEPENDIENTE	11	3	1	7	16	16	7
ESTUDIANTES (LP) (x)	10	2	2	6	12	15	6
SARMIENTO	11	3	—	8	13	21	6

(x) Tienen su partido suspendido a los 26' del P.T. con el resultado 0 a 0.

LA QUE VIENE

12ª Fecha

UNION vs. NEWELL'S
SARMIENTO vs. INDEPENDIENTE
PLATENSE vs. RIVER
HURACAN vs. VELEZ
BOCA vs. ARGENTINOS
TALLERES (Cba.) vs. ESTUDIANTES (LP)
RACING vs. COLON
CENTRAL vs. FERRO
SAN LORENZO vs. INSTITUTO (Cba.)

LOS GOLEADORES

BRINDISI (Boca)	10	Sanabria (Vélez)	4
OVIEDO (Platense)	10	Salinas (Argentinos)	3
Alzamendi (Inde'te)	8	Morel (Argentinos)	3
Chaparro (Instituto)	8	Bordón (Argentinos)	3
Maradona (Boca)	7	Magallanes (Argen.)	3
Alí (Unión)	6	Gurrieri (Estudiantes)	3
Bauzá (Central)	5	Cañete (Ferro)	3
Juárez (Ferro)	5	Rochia (Ferro)	3
Gareca (Sarmiento)	5	Babington (Huracán)	3
Comas (Colón)	4	Brailovsky (Inde'te)	3
Hernández (Estu'tes)	4	Heredia (Instituto)	3
Giménez (Ferro)	4	Rodriguez (Instituto)	3
Mesa (Instituto)	4	Yazalde (Newell's)	3
Bullery (Newell's)	4	Santamaría (Newell's)	3
Villarruel (Racing)	4	Alfaro (Newell's)	3
Carrasco (Racing)	4	Roldán (Racing)	3
Reinaldi (Talleres)	4	Pasarella (River)	3

...MBARGOS

...al y Boca... ¿Cómo?... Se lo ex... ...z que culmine la gira del equipo ...idona se ha de quedar a la espera ...concretó una "tournée" que ha ...esta por dos partidos en Italia, ... otro en Alemania.

...SA! Parece que la publicidad de ... acerca cada vez más a La Ribe... ...ctivo Domingo Corigliano nos ...ocasión del partido ante Colón, o ...a después ante Ferro, ya utiliza... ...da en la casaca "auriazul".

...UDA. Si bien, había actuado un ..., se puede decir que el debut de ...ante Vélez... Y por cierto, que no ...de lo que de él se esperaba... Por ...tá en deuda, pero puede "pagar... ...momento.

PENA CHIQUITA A ESCUDERO

Con motivo de las fiestas pascuas sesionó anticipadamente anoche (su reunión habitual es el día jueves) el tribunal de Disciplina de la AFA. La más dura de las penas la recibió el paraguayo Eugenio Morel Bogado, de Argentinos, quien deberá estar inactivo por 7 partidos. Reynaldo Merlo la sacó más barata: solo 4 fechas por el puñetazo a Brindisi en el superclásico, en tanto Osvaldo Escudero fue penado con una jornada que ya cumplió ayer.

Aquí el boletín: Acosta (Newell's) 5; Cárdenas (Unión) 3; Huens (Colón), Gordon (River), Chaparro y Nieto (Instituto) 2. En Primera "B": Baltar (Banfield) 4; H. Fernández (El Porvenir) 3; H. López (El Porvenir), O. Pérez (Gimnasia) y Mamberto (All Boys) 2. Solo fueron amonestados Díaz (Los Andes) y Comerci (Armenio). Esta semana un solo técnico fue multado, Carlos Cavagnaro, con $ 308.000.

La semana entrante es posible que entre al Tribunal un pedido de Tigre en el que pedirá una profunda investigación sobre el espinoso tema del presunto intento de soborno, denunciado a nuestro diario por los jugadores Greco y Sánchez, de Almirante Brown.

El encuentro que por la 12ª fecha del campeonato disputaron el domingo los equipos de Platense y River, se llevará a cabo en cancha de Atlanta, de acuerdo al plan de aprovechamiento integral de los estadios.

En otro orden de cosas, el partido de la misma fecha entre Central y Ferro Carril Oeste, que en principio se iba a adelantar para el sábado, mantendrá su horario original, es decir, se jugará el domingo a las 16.

EN TREN DE "FESTEJAR", LOS ALEMANES ¡ROMPIERON TODO!

FRANCFÓRT, 15 (DPA).— De 500 a 600 hinchas del club de fútbol Eintracht Frankfurt, decepcionados por la derrota de su equipo por 2-0 ante el Kaiserslautern, en el campo de éste, ayer martes por la noche, se dedicaron a destrozar concienzudamente el tren especial en el que regresaban a esta ciudad.

"En todo el tren no quedó ni una ventanilla sana. Los daños se elevan a unos 100.000 marcos", según informó aquí un portavoz de los Ferrocarriles Federales Alemanes.

Dos interventores, que intentaron evitar que los "hinchas" destrozasen el tren tuvieron que ponerse a salvo y esconderse para evitar daños mayores.

Aparte de que no dejaron un cristal sano, los hinchas demolieron las toilettes, rompieron los espejos, rajaron las fundas de los asientos y desgarraron cortinas y mallas de equipajes.

A los daños materiales se unen, además, las pérdidas que ocasiona el no poner en servicio el tren en estos días de Semana Santa debido a las necesarias reparaciones, calculadas en otros 100.000 marcos.

● **AYUDA CHILENA**

SANTIAGO, Chile, 15 (EFE).— El gobierno chileno, a través de la Dirección General de Deportes, puso a disposición de la Asociación Central de Fútbol la suma de 110 millones de pesos (2.820.000 dólares) para financiar parte de los gastos de traslado y estadía en que incurren los equipos.

La medida favorece a los conjuntos de Primera y Segunda División que deben salir de su ciudad sede a participar en los diversos encuentros oficiales, que se relacionan con el concurso de pronósticos deportivos (Polla Gol).

Los clubes acordaron no trasladarse a provincias debido a la falta de fondos, lo que determinó que el gobierno reconsiderara la situación y resolviera efectuar dicho aporte oficial.

PERU HABLA MAL DEL ARBITRO Y ACUSA A QUIROGA

LIMA, 15 (ANSA).— La prensa deportiva peruana coincide en calificar como errores tácticos los expuestos por Sporting Cristal y Atlético Torino ante sus ocasionales rivales, pero también expresan unánimemente su más enérgica crítica contra el árbitro paraguayo Héctor Ortiz, insinuando incluso la posibilidad de un soborno.

El bicampeón peruano, Sporting Cristal perdió sus posibilidades de clasificarse para la ronda semifinal al caer derrotado en forma excluyente frente al Cobreloa, por seis goles a uno, mientras que Torino perdió ante Universidad de Chile por tres a cero.

Raúl Carrasco, enviado especial de "La Crónica", dice desde Calama que el árbitro Héctor Ortiz se mostró "generoso y absurdamente complaciente con los dueños de casa y fue implacable con los jugadores del Cristal, a quienes no titubeó en sacar tarjetas amarilas por motivos nimios".

Mucho más severa es la insinuación de "Pocho" Rospigliose, enviado especial de "El Comercio", que dice que "Cobreloa es un club de un tremendo poderío económico y en partidos como éste, todo se debe prever, hasta la mala intención del referí".

Sin dejar de criticar la actuación del árbitro, el matutino "Ojo" censura a la mayoría de los integrantes del bicampeón peruano y dedica un recuadro especial para el guardavalla Ramón Quiroga (argentino nacionalizado peruano), de quien dice que ante Cobreloa "parecía nacionalizado chileno".

YA EL FUTBOL PUEDE DECIR CARTON LLENO

Los Hinchas del Atlético se Quedan en Casa a Comer Tortillas...

MADRID, 15 (EFE).— Para evitar incidentes y provocaciones en el decisivo clásico de fútbol entre el Real Madrid y el Atlético de Madrid del próximo domingo, los simpatizantes de este último equipo no irán al partido.

En cambio se reunirán en su propio estadio, con tortillas y bocadillos, para escuchar la transmisión del encuentro.

El partido que se jugará en terreno del Real Madrid es vital para las aspiraciones de ambos equipos al título de liga, a falta de dos jornadas para que termine el campeonato.

La comisión de penas del Atlético de Madrid intenta con ello que no se produzcan enfrentamientos entre los aficionados de ambos conjuntos, tras las continuas y polémicas declaraciones del presidente del Atlético, Alfonso Cabeza a lo largo de las últimas jornadas del campeonato de liga.

El clásico entre los dos equipos "grandes" de la capital de España siempre ha despertado gran expectación, pero en esta ocasión reúne todo los ingredientes para ser algo más que explosivo.

Sin embargo, la decisión de los simpatizantes del Atlético de Madrid de no acudir al clásico, puede ser perjudicial para los jugadores de su equipo que no contarán con el calor y el apoyo de su afición en el "Santiago Bernabeu".

El Atlético de Madrid perdió el pasado domingo su privilegiada posición de líder, que cedió a la Real Sociedad, mientras el Real Madrid también tiene posibilidades de revalidar su título.

Pero tanto el Atlético de Madrid como el Real Madrid dependen ahora de los resultados que consiga la Real Sociedad en los 2 últimos partidos.

La Real Sociedad, si gana el próximo domingo en su terreno al Español y en su visita al Gijón, en el último encuentro, se proclamará campeón de Liga, hazaña que estuvo a punto de conseguir la pasada temporada, cuando logró mantenerse invicto en 32 partidos.

La Real Sociedad, con 42 puntos, podría alcanzar los 46, en caso de ganar los 2 encuentros que le restan, mientras que el Real Madrid y el Atlético de Madrid, empatados en 41 puntos, solo uno de ellos lograría 45.

El Atlético de Madrid, por sanción federativa, tendrá que jugar fuera de su terreno el último partido frente al Osasuna, y el Real Madrid deberá visitar al Vallodolid.

Los otros 2 equipos con aspiraciones al título, el Valencia y el Barcelona, tienen 40 puntos, y nunca podrían llegar a los 46.

El Valencia visita el próximo domingo al Osasuna y recibirá después a la Unión Deportiva Las Palmas, mientras que el Barcelona recibe en su terreno al Athletic de Bilbao y se desplazará por último ante el Sevilla.

En otros encuentros de la penúltima jornada de Liga, el Zaragoza recibirá al Valladolid, el Salamanca al Almería, el Hércules al Sevilla, el Betis al Murcia y Las Palmas al Gijón.

—Hungría se fue Cantando ¡Valencia!—

MADRID, 15 (EFE).— Hungría derrotó hoy a España por 3 a 0 en un partido amistoso jugado en el estadio Luis Casanova, de Valencia, ante unas 25.000 personas. El resultado cayó como un balde de agua fría para el público español, que tenía centradas grandes esperanzas de otra buena actuación de su equipo nacional luego de la última victoria española ante Inglaterra en Wembley.

Los goles fueron marcados por Kiss, a los 21 minutos del primer tiempo, Bodonyi y Nyilasi a los 39 y 45 del segundo respectivamente y así se alinearon los equipos:

ESPAÑA: Arconada; Camacho, Maceda, Tendillo y Gordillo; Víctor (Saura), Joaquín y Solsona; Marcos, López Ufarte, Satrústegui (Santillana) y Juanito.

HUNGRIA: Katzirz; Musha, Balit, Toth y Muller; Fazekas, Bodonyi y Garba; Kiss, Nyilasi y Dajka (Kerekes).

● **DESQUITE DE SUPLENTES**

GYONGYOS, Hungría, 15 (EFE).— La selección española "A" bis derrotó a su similar de Hungría por 3 a 1, en otro cotejo amistoso, que se disputó al mismo tiempo que lo hacían en España las selecciones "A".

El encuentro fue presenciado por 8.000 espectadores, la victoria española fue clara y los goles los marcaron Morán (2) y Dani para los ibéricos y Borostyan para los húngaros.

De esta manera, los españoles tuvieron su desquite, si bien lo que quedará en la estadística es el partido de Valencia, entre las selecciones titulares de ambos países.

● **GANO CHECOSLOVAQUIA**

ESTAMBUL, Turquía, 15 (DPA).— La selección de fútbol de Checosloviaquia le ganó por 3 a 0 a la de Turquía, en partido correspondiente al Grupo 3 de las eliminatorias del Mundial de España de 1982. Los tantos fueron anotados por Kozak, Janecka y Wittak.

Ahora las pocisiones de este grupo quedaron de la siguiente forma: Gales 8 puntos (4 partidos jugados); URSS 4 puntos (2) y Checoslovaquia 4 puntos (3); Islandia 2 puntos (4) y Turquia sin puntos en 5 partidos.

DELIO ONNIS: 217 GOLES, SINONIMO DE RECORD TOTAL

PARIS, 15 (AP).— El futbolista ítalo-argentino Delio Onnis, centrodelantero del equipo de Tours, ha batido con 217 tantos el record de goles marcados en campeonato de Francia de Primera División.

El record anterior lo poseía el francés Hervé Revelli, desde 1978, con 216 tantos.

Onnis llegó a Francia y comenzó a jugar con el equipo de Reims en 1968 y jugó una temporada en Segunda División al pasar su equipo de entonces, Mónaco, a la Segunda División, lo que no cuenta para ese record. Es decir que logró los 217 goles en 9 años, mientras que Revelli los obtuvo en 11.

"Ese record es magnífico, pero no lo considero como la coronación de mi carrera. Estoy satisfecho, sobre todo, de haber logrado un promedio de 25 goles por temporada a través de un decenio".

Onnis, de 33 años, ha marcado 21 goles en lo que va del campeonato 1980-81 y está a la cabeza de los goleadores.

● **¡GOL DE VILLA!**

LONDRES, 15 (AP).— El Tottenham Hotspur venció por 3-0 al Wolverhampton Wanderers y avanzó a la final de la Copa de la Liga Inglesa.

El argentino Ricardo Villa anotó uno de los tantos y los dos restantes fueron obra de Garth Crooks.

Tottenham se enfrentará el 9 de mayo al Manchester City, en el estadio de Wembley, en la 100ª final de la copa.

Los 2 equipos habían empatado el sábado pasado 2-2 y se vieron obligados a jugar hoy nuevamente.

CONFESIONES DE LOLE

Dijo Todo lo que Piensa y Siente del Mundo de la Fórmula 1

Carlos Alberto Reutemann, actual puntero del Campeonato Mundial de Conductores de Fórmula 1, manifestó ayer que "el Brabham BT49 es un coche ilegal" y que si se persiste en autorizarlo "el campeonato no tiene objeto de disputarse, pues es muy superior a todos".

Más adelante, el piloto hizo una amplia revisión al panorama de la Fórmula 1 y señaló que "es más coherente correr con polleritas, como en el pasado, antes que hacer tantos estudios para incorporar un sistema como el de los Brabham. No sé para que tantas palabras, tanta tinta gastada, doce meses de discusiones en aras de la seguridad del piloto, si al final salimos con otro efecto suelo. Mejor y más seguro era correr con las polleritas".

Al señalársele que según Balestre, presidente de la FISA, los Brabham cumplían con el reglamento respecto a la altura, Reutemann manifestó que "reglamentariamente nadie se quiere jugar pero todos vemos cómo ese auto toca sistemáticamente el piso durante las 53 vueltas de una carrera como la de Buenos Aires".

Al pedírsele una opinión sobre las muy duras declaraciones efectuadas por Alan Jones en un semanario deportivo, Reutemann respondió: "Recibió fuerte presión desde que llegó. El ambiente no fue nada favorable para él, pero yo debo decir que actuó correctamente en lo profesional. Respecto a sus declaraciones, tiene todo el derecho a despacharse", concluyó.

Al tratarse el tema del campeonato, confesó "no estoy tan tranquilo. Frank es derecho, pero uno no puede saber que es lo que pasará en el futuro".

● **CONDUCCION LIMPIA.** El brasileño Nelson Piquet y el argentino Carlos Reutemann, con 23 puntos cada uno, obtuvieron los mayores consensos del jurado del trofeo "Candy-Conducción Limpia" en el Gran Premio de la Argentina del domingo pasado.

La clasificación general de este trofeo, que tiene como intención premiar estilos, corrección, deportividad y profesionalismo de los pilotos de Fórmula 1, es encabezada —tras 3 pruebas— por el mismo Reutemann con 37 puntos, delante de Piquet que tiene 27, Alan Jones 19, Patrese 18, Surer 17, Tambay, Cheever y De Angelis 12.

GUILLERMO ENORME VILAS...

Inició Montecarlo a lo Grande: Aplastó a Nastase 6-0, 6-0

MONTECARLO, 15 (AP, EFE, AFP y ANSA).— Mientras el tenista Guillermo Vilas, en apenas 55 minutos de juego, apabulló al rumano Illie Nastase por 6-0 y 6-0 en el Torneo Abierto de Montecarlo, el paraguayo Víctor Pecci, a horas de haber derrotado al sueco Bjorn Borg, cayó vencido frente al italiano Adriano Panatta por 6-3 y 6-2.

Vilas no tuvo inconvenientes en superar a un **Nastase** totalmente falto de estado físico. En base a su reconocida potencia, el argentino, utilizando muy bien sus voleas, desacomodó continuamente al rumano quien a medida que transcurrían los minutos se mostró más impotente y tras sucesivos errores, dio nuevas muestras de su carácter irascible. Así se lo vio protestar con energía los tantos convalidados por el juez y criticó sin cesar al numeroso público presente porque aplaudía la tarea de **Vilas.**

Nastase es el único jugador profesional que ha ganado por tres veces consecutivas el **Torneo Abierto de Montecarlo**, en los años 1971, '72 y '73.

Mientras tanto, en su partido contra **Panatta, Pecci** tomó rápida ventaja en el primer set; se colocó 3-1, pero su accionar fue decayendo. **Panatta** retuvo su servicio por primera vez en el sexto game, permitiendo solo un punto a **Pecci** para empatar 3-3. De allí en más, la labor del italiano fue creciendo en sentido inversamente proporcional a la defección de **Pecci.**

Panatta manifestó después del partido: **"creo que Pecci estuvo mentalmente agotado, pues es muy desgastador derrotar al mejor jugador del mundo".**

Vilas enfrentará mañana jueves al italiano **Gianni Ocleppo** y **Panatta** al español **José Higueras.**

LOS RESULTADOS: Vilas (Argentina) derrotó a Nastase (Rumania) por 6-0 a 6-0; Giammalva (EE.UU) a Casa (Francia), 6-3, 2-6 y 6-4; Connors (EE.UU) a Barazzutti (Italia), 6-4 y 7-6; Moretton (Francia) a Glickstein (Israel) por 7-5, 5-7 y 6-4; Panatta (Italia) a Pecci (Paraguay) 6-3 y 6-2; Higueras (España) a Mottram (Gran Bretaña) 3-6, 6-4 y 6-1; Noah (Francia) a Urpi (España), 7-5, 5-7 y 7-5 y Taroczy (Hungría) a Vasselin (Francia) por 6-4 y 6-1.

Con respecto a la clasificación del Gran Prix, el norteamericano Jimmy Connors con 630 unidades sigue encabezando las posiciones, seguido por sus compatriotas Roscoe Tanner y Gene Mayer.

El salto hacia adelante mas llamativo, sin embargo, lo dio el argentino Guillermo Vilas, quien gracias a su victoria en el abierto de Houston, no solo avanzó al séptimo lugar sino que también ganó el derecho a jugar la final del torneo WCT. Vilas tiene 350 puntos.

El gran ausente de la clasificación sigue siendo el sueco Bjorn Borg, número uno del mundo, para quien la presente campaña parece estar muy lejos de aquellas que, como hasta hace no mucho tiempo atrás, lo sindicaban como líder indiscutido de cuanto torneo emprendiera.

En Tenis de Mesa, También le va Bien a Argentina...

NOVI SAD, Yugoslavia, 15 (EFE).— Los equipos masculino y femenino argentinos, han triunfado en los encuentros hasta ahora disputados del Campeonato Mundial de Tenis de Mesa.

Los hombres han derrotado a Palestina y Paquistán por el contundente tanteo de 5 a 0.

Las chicas doblegaron igualmente a sus oponentes, Israel y Nepal, por 3-1 en ambos encuentros.

Brasil venció a **Singapur** por 5-0, **México a Palestina** por 3-0 en categoría femenina, pero perdió frente a **Yemen** en categoría masculina, con 5-4 a favor de los yemenistas.

• **A ESPAÑA. LA CORUÑA, 15 (ANSA).**— Diez países figuran inscritos para participar en los **Juegos Iberoamericanos de Tenis de Mesa** que se disputarán en la localidad de **Vigo** a partir del próximo 28 hasta el 2 de mayo.

La comisión organizadora del torneo informó hoy que los países inscritos son la **Argentina**, Brasil, Colombia, Cuba, México, Portugal, República Dominicana, Uruguay, Ecuador y España.

LA FEDERACION Y UNAS FINALES "MEDIO PELO..."

Esta noche en la Federación Argentina de Box se realizarán las peleas finales para clasificar a quienes integrarán la selección que concurrirá al campeonato Latinoamericano de Brasil en la segunda quincena de julio.

El programa completo es el siguiente: **Mosca:** José Cufré - Pedro Decima; **Gallo:** Ismael Villalba - Oscar Flores; **Pluma:** Eduardo Chávez - Ricardo Ramírez; **Liviano:** José Bracamonte - Roberto de Fooz; **Mediomediano liviano:** Jorge Magallanes - Eduardo Beneven; **Mediomediano:** Abel Arnau - Sergio Gauna; **Mediano liviano:** Jorge Valentinuzzi - Darío Mattione; **Mediano:** Jorge Pastore - Jorge Salomón; **Mediopesado:** Jorge Fernández - Simón Ramírez y **pesado liviano:** Walter Masceroni - Héctor Rohr. El **minimosca** José Lagos y el **pesado** Daniel Falconi, ya están clasificados.

Cabe decir que la calidad del plantel es muy dispar y en general esta lejos de conformar un equipo para lucirse. Incluso, en alguna oportunidad compartimos el criterio de la Federación de llamar a la selección a la figuras que "según su leal saber y entender", como se dijo, son caracterizadas para ello. Nos consta que en esta selección hay púgiles a los que nadie conocía en la Federación y que vinieron porque alguien los mandó. Faltan figuras clásicas como José M. Rales y faltan púgiles representativos de buenas plazas, como Salta y Tucumán. Si no se usa el "buen saber y entender" se debió realizar un campeonato selectivo rápido, primero en las provincias, después en las regiones y finalmente en la Capital. De una vez por todas hay que conocer la mejor representación argentina.

• **LUIS ACOSTA:** El pesado de Amilcar Brusa, está en Buenos Aires en una posible gestión ante Tito Lectoure para que los pupilos del técnico santafecino puedan entrenar en el Luna Park, e incluso actuar. Como es conocida la posición de Lectoure de que Brusa no, pero sus pupilos si, pueden entrar al Luna, es de presumir que todo podría arreglarse. Se dice que Brusa quiere retirarse a instancias de la familia.

El problema estaría en que el técnico dejaría la dirección de los púgiles pero no los contratos.

RUGBY: SE VA LA TERCERA; LO MEJOR SIC-PUEYRREDON

Esta tarde, a partir de las 16, se jugará la fecha completa del campeonato de rugby de Primera División. Será la tercera del torneo que organiza la Unión Argentina de ese deporte y el programa de partidos sindica como el más atractivo al que en la "zanja", dirimirán el campeón, **San Isidro Club, y Pueyrredón.**

El **SIC,** con todos sus titulares, tendrá a los "Húsares" como rivales de cuidado, ya que el juego de **Pueyrredón** siempre les complicó las acciones a los sanisidrenses. Será cuestión de ver si "Puey", con varias bajas entre sus filas (Cerioni, Sansot), puede llegar a soportar la clásica presión del SIC, que desgasta y termina por demoler a los adversarios más avisados.

La fecha se completará con los siguientes partidos: **Newman vs. Champagnat; San Cirano Vs. Belgrano Ahletic; CUBA vs. Hindú; Banco Nación vs. Pucará y Alumini vs. CASI.**

TRAS EL BAILONE, PUEDE HABER FLORES MUSTIAS...

El uruguayo Carlos Flores Burlón, actual campeón sudamericano medio pesado, le dará esta noche en Tucumán, oportunidad al argentino Abel Celestino Ballone de recuperar esa corona. El año último, en Villa Mercedes, donde Ballone es local, Flores Burlón lo despojó de ese cinturón. Por lo tanto esta noche será revancha y obviamente se combatirá a doce vueltas.

Se dijo entonces que Ballone está con su salud quebrantada y se dice ahora que el mercedino está pasando por su mejor momento, pero se puede recordar que antes de quitarle el título, el uruguayo, en 1978, le había quitado el invicto.

• **RUBEN CONDORI:** En su lar salteño, recibirá esta noche al ex campeón mundial de su categoría, mosca, el panameño Alfonso López. Es innecesario decir que López no será ya el excelente púgil de sus mejores tiempos, pero posee la experiencia necesaria como para poner a prueba al salteño, que está segundo en el ranking, detrás inmediatamente de Gustavo Ballas y para quien sus administradores tienen planes internacionales.

Se supone que después de Ballas, el mosca salteño es el mejor del país.

• **LO DEMAS:** En Río III, los welter Ramón Peralta y Antonio Juárez, por el título cordobés. El viernes: en Rosario, los medianos jr. Eduardo Contreras y Luis Peralta. En San Miguel, Rodolfo Rosales y Marcelino Ruiz Díaz y en Mar de Ajó, los medianos Jr. Alfredo Uviedo y Juan C. Valdez. El sábado, en Mardel, Ubi Sacco y Manuel Bustos y en Comodoro Rivadavia, Nicolás Ankuszyn y Celestino Pacheco, welter jr.

• **UBI SACCO:** Si pelea en Mardel mañana, no podría hacerlo después por el título con Roberto Alfaro, el 16 de mayo, por aquello de los **30 días previos sin combatir.** Pero en la Federación existe buena voluntad para considerar la situación, ya que solo le faltarían dos días. Se tendría en cuenta que el sábado cae en 18 y que por esos dos días se lo perjudicaría en forma notoria. La Federación puede dictaminar, "un caso de excepción" lo que está dentro de los reglamentos y entonces Ubi podría pelear el sábado con Bustos, y el 16 de mayo con Alfaro, por la corona argentina welter jr.

AVISOS AGRUPADOS AVISOS

PERSONAL
PROFESIONALES, TECNICOS, EMPLEADOS, OPERARIOS, PEDIDOS Y OFRECIDOS

CONCESIONARIOS DE COMEDORES
necesita
CAFETEROS
PERSONAL PARA TAREAS GENERALES
Presentarse
Defensa 1645. Capital
de 9 a 16 hs.

crónica
CLASIFICADOS
DICTE SU AVISO POR TELEFONO
37-5321 38-8770

IMPORTANTE EMPRESA
Solicita
OPERARIOS TAREAS GENERALES PARA LIMPIEZA Y/O PINTURA
Se Requiere:
* Edad Hasta 45 años.
* Estudios primarios completos.
* Certificados de trabajos anteriores.
Se Ofrece:
* Buena remuneración.
* Posibilidad de horas extras.
* Incorporación inmediata.
Presentarse hoy con documentos de identidad de 8.30 a 12 y 13 a 17 Hs. en:
AV. ADER 2754 - MUNRO

PREFABRICADAS
VENTA DE ABERTURAS METALICAS
PRECIOS SIN COMPETENCIA
STOCK PERMANENTE
PASCO 4470 - TEMPERLEY
204-1693
CARBAL

OPERARIOS PARA PRODUCCION
Sueldo: $ 1.100.000
.BALANCINEROS
Promedio mensual: $ 1.300.000
.SOLDADORES AUTOGENA
Promedio mensual: $ 1.300.000
.En todos los casos:
Incluido premio presentismo y productividad. Aparte horas extras y salario familiar. 7 días más de vacaciones. Comedor en fábrica.
.Presentarse c/Doc. Ident. y cert. trabajo 8/16 hs.
HOLMBERG 1936/40
(Alt. La Pampa 4200 - Capital)

Viviendas ROBLE HOGAR

CHALETS MADERA O PREMOLD. Mod. R.M. 12.5
ANTICIPO $ 495.000.-
CUOTA: (sin indexar) $ 202.000.-
Contado $ 1.280.000 Oferta semanal: Entrega 10 días.
SAN MIGUEL: Galería Ferrocarril Alem 1641 - Local 41 a 50 mts. de Av. Mitre.
DON TORCUATO: 202 N° 2998 y Panamericana (Acc. Norte)
DON TORCUATO: Paraguay y Brown - 1 cuadra Estación
J. L. SUAREZ: Esmeralda 1781 (Fte. Estación)
GRAN BOURG: Seguí s n (Fte. Estación)

OPERÀRIOS
PARA TAREAS DE LIMPIEZA
Zona Centro: 5 a 9 - 5 a 12 y 22 a 5 hs.
Zona Retiro: 15 a 19 hs.
Zona Villa Crespo: 5 a 9 hs.
Zona Caballito - Flores: 5 a 9
Zona Devoto: 5 a 9 hs.
Se ofrece: Muy buen sueldo inicial. Premios. Viáticos. Beneficios sociales. Ingreso inmediato.
Presentarse en:
GRANADEROS 865
FLORES
(Altura Gaona y Boyaca) de 8 a 12 y 14 a 18 hs. con C.I. y D.N.I.

PROFESIONALES
ENFERMEDADES DE LA SANGRE
Piel. Vías urinarias
Dr. Cortondo (Méd.) 9-12 15-21 hs.
Saavedra 22 - P.B. "B" - 48-0401
(Plaza Once)
VENEREAS
Urinarias - Piel - Glándulas
Dr. O.Brizzio (Médico) - 49-1525
9-12 y 15-20 hs. Sábados 9-12 horas
Bmé.MITRE 2105 - (Congreso)
VENEREAS PIEL
Dr. Brizzio (Médico) Todos los días de 9 a 19 horas - T.E. 46-8194
CORRIENTES 1438 - 2° "E"
(Estación subte Uruguay)

Se Presenta de Difícil Pronóstico el Handicap Salta de la Reunión del Hipódromo Argentino

Map Adobo en un Bravo Cotejo

Hoy habrá dos opciones para los aficionados. Palermo o La Plata, y para los que tomen el rumbo de la Avenida del Libertador deben ir preparados para presenciar las alternativas de un programa integrado por ocho carreras.

La jornada incluye dos apuestas triples para las cuales se eligieron las seis primeras carreras, quedando reservadas las dos finales para la apuesta doble ($ 20.000), que podrá ser la tabla de salvación para los perdidosos y como el clásico estará ausente en esta oportunidad, las autoridades resolvieron reemplazarlo por el premio especial Salta, un cotejo sobre la distancia de 1.400 metros, abierto a la participación de caballos de 5 años y más edad.

La mejor fórmula es la que integran Map Adobo, Madrigante y Cuore Mío, pero eso no significa excluir a Arizona Boy y Parish, muy bien ubicados en el renglón de las sorpresas. De todos ellos será Map Adobo el encargado de defender nuestro pronóstico. El rendidor pensionista de Juan Chavarri —su nuevo cuidador— cargará 59½ kilos, peso al que está acostumbrado y que por lo tanto no gravitará en su normal desempeño,

De cualquier manera, Madrigante mantiene su condición de serio aspirante a la victoria, porque tras esa conquista que lo rehabilitó ampliamente continuó el entrenamiento en óptimas condiciones, y en cuanto a Cuore Mío, sin duda alguna un bravo tercero en discordia, anda en privado como para mejorar considerablemente sus últimas performances.

ARGENTINO Programa Completo Para la Reunión de HOY

1ª CARRERA

Pr. FORTUNIO (Com. 1ª triple $ 10.000) - 1.600 Mts. — A las 15.30

(APUESTAS A GANADOR, PLACE Y LLAVES)

4 ULT. PERF.	ANOTADOS	JOCKEY	c/k.	PADRE-MADRE	CUIDADOR	ULTIMA PERFORMANCE	JOCKEY	Kl.	COTIZACIONES	Tiempo	Hip. Pta.	Fecha
5A 0S 0A 0A	1 (BARRANICA	A.Pauleau	4/57	Barranga-Verónica Carina	L.Florio	5ª a 14 cpos. de Heredada 56	A.Pauleau	55	453 en 29.883	1'24"	Arg.h.	1/2/81
3A 2A 5L 3A	2 (NOVA	A.Ramos-2	4/57	Dorileo-Nashoba	Idem	3ª a 11 cpos. de T. Intuition 55	A.Ramos	56	5.342 en 25.683	1'26"	Arg.p.	29/3/81
4A — — —	3 VISLUMBRANTE	R.Laitán	4/57	Practicante-Vitea	J.Machado	4ª a 12 cpos. de T. Intuition 55	R.Laitán	55	10.996 en 25.665	1'26"	Arg.p.	29/3/81
2A 2S — —	4 SEMBLANT	J.Palacios	4/57	Dancing Moss-Semblance	J.Etchechoury	2ª a 2 cpos. de Latidelta 56	H.Costantino	56	14.435 en 28.736	1'39"	Arg.n.	15/2/81
3A 2A 0S 3S	5 LA NUIT	R.Desvard-3	4/57	Natbee-Lady Money	J.Pereyra	3º a ¾ cpo. de Eclat 56	R.Galloso	55	14.776 en 98.728	1'13"	Arg.h.	3/4/81
0A 5A 5A 0A	6 MODERATE	R.Almirón-4	4/57	Sloop-Morena Bruja	G.Ghiglíotti	12ª a vs. cpos. de Algebra 56	R.Laitán	56	5.483 en 55.624	1'39"2/5	Arg.n.	30/8/80
6S 2L 5S 5S	7 EMILIA	C.Sanguinetti	4/57	Ganelón-Emily	J.Berón	6ª a 11 cpos. de S. Tic 56	L.Romero	56	19.004 en 123.534	1'38"2/5	S.I.n.	8/4/81
2S 0S 0A 6A	8 CHOLI	C.Bertoldi	4/57	Bobitón-Very Lucky	R.Pellegatta	2ª a ¾ cpo. de S. Tic 55	J. Romero	55	8.453 en 123.534	1'38"2/5	I.S.n.	8/4/81
4A 0S 0S —	9 BOBI-VERY	XX	4/57	Bobitón-Very Lucky	R.Pellegatta	4º a 2 cpos. de Eclat 54	I.Vilte	54	2.837 en 97.882	1'13"	Arg.h.	3/4/81
2A 3S 0S 3A	10 TWINSY	O.Mansilla	4/57	Make Money-Avería	J.Silva	2ª a ¾ cpo. de Eclat 54	O.Mansilla	55	11.452 en 97.882	1'13"	Arg.h.	3/4/81

Candid.: SEMBLANT (4) — Enem.: La Nuit (5) — Sport: Vislumbrante (3)

Llave Nº 1: 1 Barranica, 2 Nova, 9 Bobi-Very — Llave Nº 2: 3 Vislumbrante — Llave Nº 3: 4 Semblant — Llave Nº 4: 5 La Nuit — Llave Nº 5: 6 Moderate, 7 Emilia — Llave Nº 6: 8 Choli, 10 Twinsy

2ª CARRERA

Pr. SIMULACRO (cont. 1ª triple) - 1.000 Mts. — A las 16

(APUESTAS A GANADOR, LLAVES Y ENGANCHE)

4S 2S 1A 2A	1 EX JUS	H.Libré	5/57	Puro Burro-Expulsada	H.Casalotti	4ª a 3 cpos. de N. Rosada 57	H.Libré	57	80.558 en 244.984	58"	S.I.n.	10/9/80
6S 3S 5A 4A	2 MAÑINEER	D.Fernández-4	5/57	Sneerer-Mañifica	G.Alonso	6ª a 9½ cpos. de S. Away 56	D.Fernández	53	12.988 en 183.391	57"2/5	S.I.n.	10/4/81
4L 0L 0L 3L	3 BARBALUZ	R.Ereñú-3	6/57	Il Barbieri-Burrera del Pago	A.Agüero	4ª a 6½ cpos. de O. Copa 56	G.Rojas	56	3.093 en 38.243	1'15"1/5	L.P.h.	2/4/81
3A 6L 1L 0L	4 FERRACHONA	R.Rossi-3	5/57	Camalote-La Machine	C.Casalini	3ª a 3 cpos. de Matidelta 56	R.Rossi	56	2.056 en 61.750	1'1/5	Arg.n.	6/3/81
2S 2A 5S 0S	5 ILUSION	C.Bertoldi	6/57	Iluminador-Golden Bay	J.Muñoz	2ª a 5 cpos. de S. Away 55	C.Bertoldi	55	35.435 en 183.301	57"2/5	S.I.n.	10/4/81
0S 0L 0A 0S	6 JUANITA VIT	J.Contreras	6/57	Vitencamps-Banana Juanita	J.Contreras	12ª a vs. cpos. de Tejuela 50	J.Contreras	56	555 en 203.640	57"	S.I.n.	14/1/81
0A 0S 0A 5S	7 PROVINZ	M.Mercau-3	6/57	Timonero-Privas	V.Cevasco	8ª a vs. cpos. de F. Imagen 56	A.Maugeri	50	452 en 66.208	1'25"3/5	Arg.n.	21/3/81

Candid.: EX JUS (1) — Enem.: Ferrachona (4) — Sport: Ilusión (5)

Llave Nº 1: 1 Ex Jus — Llave Nº 2: 2 Mañineer, 7 Provinz — Llave Nº 3: 3 Barbaluz — Llave Nº 4: 4 Ferrachona — Llave Nº 5: 5 ILusión — Llave Nº 6: 6 Juanita Vit

3ª CARRERA

Pr. YAKARTO (final. 1ª triple) - 1.400 Mts. — A las 16.35

(APUESTAS A GANADOR, LLAVES Y ENGANCHE)

0S 0S 2A 1A	1 MACHT	C.Pezoa	5/54	Mount Athos-Belle de Jour	J.Etchechoury	8º a 13 cps. de Rurik 56	P.Cook	56	28.369 en 428.697	1'36"2/5	S.I.n.	11/3/81
0A 0A 0S 0L	2 EL PERDON	H.Ereñu-3	5/54	Estribo-Peripecia II	E.Rosas	10º a vs. cpos. de Danon 56	A.Sánchez	56	8.765 en 82.128	1'36"1/5	Arg.n.	2/9/79
4A 0L 5L 0A	3 CHURUGUARA	I.Vilte-2	5/55	Natbee-Champawi	E.Vital	4º a 3 cpos. de Promenade 54	I.Vilte	50	3.730 en 57.922	1'25"1/5	Arg.n.	25/3/81
0S 0S 0L 6L	4 STAFF GENERAL	C.Vega-2	5/54	Falstaff-Perqué	C.Boselli	10º a vs. cpos. de Car Bebe 57	J.Palacios	50	1.287 en 273.517	2'3"	S.I.h.	1/4/81
4A 0S 1A 6S	5 MENORQUINO	J.Ferro-3	5/57	Angriff-Menuca	M.García	4º a 4 cpos. de Oreste 56	M.Abregú	56	8.036 en 248.678	58"	Arg.h.	12/4/81
0S 0S 0A 2A	6 BALCK VOLTA	XX	5/57	Bonin-Gold Coast	P.Costa	11º a 19½ cpos. de Auditor 54	R.González	52	9.305 en 276.748	1'35"	S.I.p.	17/10/80
2A 5S 0A 4S	7 THE MASTER	O.Tévez	5/54	The City Again-Primely	R.Rodríguez	2º al pzo. de Promenade 56	O.Tévez	56	7.172 en 57.922	1'25"1/5	Arg.n.	25/3/81
0L 5L 6L 4L	8 BLUE TROPICAL	M.López-3	5/54	Tropical Sun-Fickle	D.Morales	10º a 13 cps. de Papayo 56	M.López	50	4.894 en 93.559	1'13"	L.P.p.	9/4/81
0L 0L 0L 3L	9 BOLD COURAGE	H.Costantino	5/57	Master Bold-Clairva	C.Cabral	7º a 8½ cpos. de D. Real 56	C.Giussi	53	3.474 en 101.136	1'35"1/5	L.P.p.	12/4/81
0A 0A 5A 5A	10 ASIATICO	M.Lezcano	5/54	Amateur-Asian Jewel	M.Gervasoni	11º a vs. cpos. de Tabasco 56	M.Lezcano	56	2.780 en 47.853	1'24"2/5	Arg.n.	4/2/81
0S 1A 3A 0S	11 CIPOLITO	P.Garnica-4	5/54	Cipol-Vikinga	A.Merli	9º a 10 cps. de Chiflante 56	P.Garnica	56	24.635 en 356.656	1'35"2/5	S.I.n.	8/4/81
2S 5S 4A 1A	12 TABASCO	J.Valdivieso	5/57	Fresh Air-Tribuna	E.Perdomo	2º a ¾ cpo. de Chiflante 56	J.Valdivieso	56	21.187 en 356.656	1'35"2/5	S.I.n.	8/4/81
4S 0S 0A 0A	13 COSMOS	J.Fernández	5/54	Pappe II-Terruny	C.Benadiva	4º a 2 cpos. de C. Indio 56	J.Fernández	56	10.988 en 330.149	1'48"	S.I.n.	23/1/81

Candid.: TABASCO (12) — Enem.: The Master (7) — Sport: Menorquino (5)

Llave Nº 1: 1 Macht, 11 Cipolito — Llave Nº 2: 2 El Perdón, 10 Asiático, 12 Tabasco — Llave Nº 3: 3 Churuguara, 8 Blue Tropical — Llave Nº 4: 4 Staff General, 5 Menorquino — Llave Nº 5: 6 Black Volta, 9 Bold Dourage — Llave Nº 6: 7 The Master, 13 Cosmos

4ª CARRERA

Pr. CARAMELO (com. 2ª triple $ 10.000) - 1.800 Mts. — A las 17.15

(APUESTAS A GANADOR, PLACE Y LLAVES)

0A 5A 3A 3A	1 LEGIONNAIRE	J.Abregú	4/57	Saulino-Legión d'Honeur	D.Pascual	11º a vs. cpos. de A. Mau 57	V.Sanguinetti	57	40.356 en 154.942	2'19"4/5	Arg.n.	26/10/80
0L — — —	2 SATIN	R.Ausili	4/57	Faridoon-Salvilla	J.López	8º a 10 cpos. de Marianon 56	H.Capano	56	2.630 en 24.294	2'20"2/5	L.P.p.	2/10/80
4S 0A 5A 0S	3 HARDELOT	M.Planas-4	4/57	Mysolo-Rolleboise	R.Calistro	4º a 3 cpos. de Morazo 56	M.Planas	56	476 en 213.117	1'50"4/5	S.I.h.	28/3/81
4S 3S 6S 0A	4 PLUTARQUITO	D.Correrá	4/57	Fabuloso-Princesa Ana	E.Génova	4º a 4½ cpos. de E. Fire 56	R.Zalazar	50	31.284 en 156.419	1'38"	S.I.n.	8/4/81
0S 4S 2S 2L	5 PIER	J.Sánchez-3	4/57	Snow Festival-Patricienne	H.Luraschi	7º a 11 cpos. de Morazo 56	J.Sánchez	50	31.644 en 213.117	1'50"4/5	S.I.h.	28/3/81
0S 0S 3S 0S	6 BOOTS BALCONERO	D.Vidal	4/57	Snow Boots-Phenix	D.Vidal	7º a 7½ cpos. de E. Fire 56	D.Vidal	50	23.814 en 156.419	1'38"	S.I.n.	8/4/81
3S 3A 2S 3A	7 TOLOMEO	M.Lezcano	4/57	Table Play-Sargentia	M.Gervasoni	3º a 3 cpos. de Morazo 56	M.Lezcano	56	4.625 en 213.117	1'50"4/5	S.I.h.	28/3/81
4A 2A 6S 6S	8 CHICHARRON	J.Romero-4	4/57	Sedupret-Chicusa	P.Pavez	4º a 15¾ cpos. de Vigo 57	H.Blanco	54	4.442 en 34.976	2' 5"	Arg.p.	18/3/81
5A — — —	9 DIAL	H.Costantino	4/57	Dalry-Emulada	J.Martínez	5º a 7½ cpos. de J. King 56	M.Esquivel	56	2.261 en 16.004	1' 3/5	Arg.n.	13/2/81
5S 4A 4A 4A	10 AZULADO	P. Molina	4/57	Psidium-Blue Mist	A.Irusta	5º a 3½ cpos. de Morazo 56	P.Molina	50	40.059 en 213.117	1'50"4/5	S.I.h.	28/3/81
5A 0S 0S 0A	11 DOCTOR DONARI	J.Ferro-3	4/57	All Sun-Kalewa	J.Fernández	5º a 3 cpos. de Ninfo 56	C.Labeque	54	358 en 34.016	1'13"	Arg.n.	8/3/81
4S 2S 5S 4A	12 TIFON	J.Valdivieso	4/57	Thyco-Aeolia	E.Santos	4º a 4 cpos. de Loco Gatti 53	J.Valdivieso	57	12.828 en 150.649	1'23"3/5	S.I.n.	25/2/81
2A 5A 0A —	13 FALLOWED	P.Armada-4	4/57	Dancing Moss-Fallow	J.Garcilazo	2º a 3/4 cpo. de Vigo 57	P.Armada	53	11.004 en 34.976	2' 5"	Arg.p.	18/3/81
0L 0L 6L 0L	14 AFGHAR	C.Verdasco	4/57	Unicornus-Morinda	E.Sánchez	9º a vs. cpos. de R. Sea 56	L.Alzamora	56	10.590 en 380.390	2'16"1/5	L.P.n.	29/7/79

Candid.: FALLOWED (13) — Enem.: Tolomeo (7) — Sport: Hardelot (3)

Llave Nº 1: 1 Legionnaire, 6 B. Balconero — Llave Nº 2: 2 Satin, 11 Doctor Donari — Llave Nº 3: 3 Hardelot, 13 Fallowed — Llave Nº 4: 4 Plutarquito, 9 Dial, 10 Azulado — Llave Nº 5: 5 Pier, 8 Chicharrón, 12 Tifón — Llave Nº 6: 7 Tolomeo, 14 Afghar

5ª CARRERA

Pr. MARRANO (cont. 2ª triple) - 1.000 Mts. — A las 18

(APUESTAS A GANADOR, LLAVES Y ENGANCHE)

0L 2A 0A 6A	1 SAINT LO	V.Centeno	4/54	Bengalí-La Fere	C.Mucklow	7º a 11 cpos. de R. Real 53	M.Cañedo	59	4.481 en 87.484	1'11"1/5	L.P.n.	5/2/81
0S 4L 2A 4A	2 ROYAL HEART	H.Costantino	4/57	Four Fingers-Royal A-Do	A.Bani	7º a 10 cpos. de Montebello 56	R.Rossi	50	6.831 en 278.071	56"1/5	S.I.h.	28/3/81
5L 1L 3S 0S	3 MARIGNAN	J.Jarcovsky	4/57	Enchanter II-Ma Cocotte	A.Colomé	5º a 6 cpos. de G. King 59	M.González	56	11.429 en 113.301	1' 5"3/5	L.P.n.	19/3/81
3A 5A 3S 6S	4 FRANCIS JET	O.Ayude	4/54	Francis U.-Heli Bey	A.Lefosse	3º a 4½ cpos. de Con Chicho 56	R.Ricoy	53	7.276 en 122.010	55"2/5	Arg.n.	25/3/81
0A 2A 3A 1A	5 BEQUECHUMBO	E.Baldazar	4/57	Beque-Chingar	W.Zancanaro	15º a vs. cpos. de Osorno 56	J.Valdivieso	56	2.242 en 226.804	57"2/5	Arg.h.	12/4/81
1A 1A 6S 1A	6 CON CHICHO	V.Sanguinetti	4/57	Yata Nahuel-Indian Queen	E.Clerc	1º por 4 cpos. de Archibaldo 56	V.Sanguinetti	56	42.486 en 122.010	55"2/5	Arg.n.	25/3/81
0A 4S 6S 2S	7 THAUT	M.Abregu-3	4/57	Tropical Sun-Theocracy	H.Padula	19º a vs. cpos. de Osorno 56	A.Etchart	56	1.946 en 226.804	57"2/5	Arg.h.	12/4/81
0A 5A 2A 0A	8 VANWALL	A.Ferreras-2	4/54	Utópico-Vitref	E.Martucci	17º a vs. cpos. de Osorno 56	A.Ferreras	50	892 en 226.804	57"2/5	Arg.h.	12/4/81

Candid.: CON CHICHO (6) — Enem.: Thaut (7) — Sport: Francis Jet (4)

Llave Nº 1: 1 Saint Lo — Llave Nº 2: 2 Royal Heart, 8 Vanwall — Llave Nº 3: 3 Marignan — Llave Nº 4: 4 Francis Jet — Llave Nº 5: 5 Bequechumbo, 7 Thaut — Llave Nº 6: 6 Con Chicho

6ª CARRERA

Pr. SALTA (Especial) (final. 2ª triple) - 1.400 Mts. — A las 18.45

(APUESTAS A GANADOR, LLAVES Y ENGANCHE)

6L 4L 0A 1L	1 MALANDANTE	M.Abregú	6/51	Practicante-Malvaloca	H.Rosato	6º a 5 cpos. de Amstel 56	J.Alvis	55	1.488 en 83.664	1'25"	L.P.n.	9/4/81
2A 0A 3A 3A	2 MAP ADOBO	J.Núñez	6/59 1/2	Map Maker-Adobada	J.Chavarri	2º a 1½ cpo. de Madrigante 56	R.Galloso	56	4.513 en 86.772	1'23"	S.I.n.	4/4/81
1C 1C — —	3 MATIAS	J.Aguirre	7/48	Saudade-Conjuración	S.Sosa	Actuó en C'ón del Uruguay	—	—	— — —	—	—	—
0A 0S 5A 1S	4 CUORE MIO	J.Figueroa	6/59	Commendatore-Indira	R.Guerrina	7º a 13 cpos. de Shire 56	A.Luna	55	9.928 en 42.553	1'	Arg.n.	4/2/81
0A 2A 1S 1S	5 EL EXITO	M.Lezcano	5/53	No Noise-Nimea	M.Gervasoni	8º a 11 cpos. de Madrigante 56	M.Lezcano	56	13.789 en 86.772	1'23"	Arg.n.	4/4/81
0A 5L 0S 3S	6 MERRY-SEC	A.Gaitán	6/49	Owl-Merry Dream	C.López	8º a 14 cpos. de C. León 56	F.Gaitán	55	2.768 en 166.546	1'11"	Arg.h.	12/4/81
4A 0S 1A 3A	7 ARIZONA BOY	I.Vilte	5/52 1/2	Four Fingers-Arizona	R.Pellegatta	4º a 5 cpos. de Madrigante 56	I.Vilte	55	12.189 en 86.772	1'23"	Arg.n.	4/4/81
5A 6A 0S 1A	8 PAU	H.Blanco	5/51 1/2	M. Bold-Paradise	M.López	5º a 7½ cpos. de Madrigante 56	H.Blanco	54	4.398 en 86.772	1'23"	Arg.n.	4/4/81
6A 0S 5A 2A	9 PARISH	H.Libré	5/55	Utópico-Peña Brava	T.Valdez	6º a 3 cpos. de C. Sun 56	H.Libré	56	¾.253 en 92.883	1'38"	Arg.n.	27/3/81
6S 2S 0A 0S	10 SUN TAN	E.Liborio	6/54	Society II-Teocracia	C.Fuentes	6º a 5½ cpos. de I. Girl 56	P.Molina	54	98.928 en 308.299	54"2/5	S.I.n.	4/3/81
0A 5S 0A 4A	11 NAZARENO CRUZ	D.Correrá	5/51	Ahascragh-Monisandra	V.Lanzaiot	9º a 13 cpos. de Madrigante 56	J.Valra	56	8.456 en 86.772	1'23"	Arg.n.	4/4/81
5L 2L 0S 4A	12 BILLETE	M.García	5/48 1/2	Estribo-Billeta	H.Martínez	5º a 5 cpos. de M. Vit 55	M.Cañedo	55	39.829 en 134.625	1'15"	L.P.n.	31/3/81
0A 6S 4A 0S	13 SONROJADA	S.Criado	5/49	Snow Car-Belesa	J.Gómez	7º a 13 cpos. de Madrigante 56	V.Criado	55	435 en 86.772	1'23"	Arg.n.	4/4/81
1A 0S 3A 2A	14 (MADRIGANTE	O.Zapata	5/58 1/2	Practicante-Madrileña	Idem	1º por 1½ cpo. a M. Adobo 55	O.Zapata	56	11.928 en 86.772	1'23"	Arg.n.	4/4/81

Candid.: MAP ADOBO (2) — Enem.: Madrigante (14) — Sport: Cuore Mio (4)

Llave Nº 1: 1 Malandante, 6 Merry-Sec, 8 Pau — Llave Nº 2: 2 Map Adobo, 9 Parish — Llave Nº 3: 3 Matías, 4 Cuore Mio — Llave Nº 4: 5 El Exito, 10 Sun Tan — Llave Nº 5: 7 Arizona Boy, 11 Nazareno Cruz — Llave Nº 6: 12 Billete, 13 Sonrojada, 14 Madrigante

Jackaroe y Princesita Gris fue lo Mejor de la Mañana en las Pistas del Hipódromo del Bosque

SOY CHICA HACE COSAS GRANDES

No fueron muchos los trabajos ue nuestros cronometristas controlaron en la mañana de ayer en el Hipódromo de La Plata, ya que sin llegar a ser escueto, pocos ejemplares se dieron cita en ese medio con el firme propósito de ajustar formas con miras a sus próximos compromisos. Lo más destacado del sureño fue lo realizado por Jackaroe, que bajo las órdenes de Clever Sanguinetti descontó 800 metros en 50"3/5 sobre terreno húmedo en la pista auxiliar. Otro de los trabajos que convenció plenamente a nuestros relojeros fue el de Princesita Gris, que dirigida por Roberto Fernández pasó 600 metros en 36"4/5 dando probadas muestras de hallarse muy cómoda en terreno anormal.

(Pista auxiliar húmeda)

JACKAROE, C. Sanguinetti, 800 en 50"3/5; PRINCESITA GRIS, R.Fernández, 600 en 36"4/5; TERO, D.Dominguez, 600 en 38"2/5; NAVIDAD FLAPPER, R.Medina, 800 en 51"3/5; CAMBALARIO, J.Gutiérrez, 700 en 44"2/5; SNOW WOOD, J.Azamor, 800 en 50"2/5; CONCEPTO, C.Cáceres, 600 en 38"2/5; DESLUMBRANTE, J.Gutiérrez, 600 en 37"4/5; HORCHATA, J.Igarategui, 800 cómoda en 51"2/5; MICAELA, P.Juri, 500 en 31", RIMA, J.Borda, 600 en 37"4/5; VIVA HABANITA, R.Fernández, 500 en 31"2/5; SIN DOLOR, H.Prieto, 800 en 51"3/5; ASMENA, C.Cáceres, 600 en 36"; CON SOBERBIA, M.Cañedo, 600 en 36"1/5; EL OMBU, A.Maddota, 600 en 36"4/5; TOMASBETO, R.Comas, 600 cómodo en 38"3/5; DANA TROMB, J.Maciel, 800 suave en 52"2/5; HIBAL, M.Rodriguez, 700 en 45"3/5; FALANDO, D.Dominguez, 1.000 a voluntad en 1'6".

● SAN ISIDRO

(4ª pista de arena normal)

SOY CHICA, H.Romero, 500 en 28"3/5 rematando en 11" clavados (extraordinario ejercicio). CORRECAMINO, D.Arena, 500 en 29"2/5. THAUT, E.Figueroa, 500 en 29""2/5 del opuesto. CHEQUE, G.Retorto, 1200 en 1'17"4/5. MUNDIALITO, J.Romero, 600 en 37". BREBAJE, L. Casiodoro, a la par de SNOW BACK, D.Orcellet, 700 en 46", juntos y cómodos. RUMBEAO, R.Amadeo, 800 a entera voluntad, en 55"3/5 BLACK SUN, E.Figueroa, 800 en 50" del opuesto.

● REGIDOR

La desvinculación de los socios del haras-stud Noroma —hecho ya anunciado por CRONICA— cambia los colores de Regidor. El héroe del Carlos Pellegrini de San Isidro que en reñido final superara a Mountdrago, continuará su campaña defendiendo los colores del Stud Supremo, siempre bajo la tutela de Jorge Degregorio.

● CON OTELO

En las pistas de trabajo de San Isidro, el cuidador Jorge Degregorio le comunicó a nuestro cronista que no atenderá más al caballo Con Otelo, y que el mismo ya está puesto bajo la atención de su colega Ricardo Cisneros

J.C. ETCHECHOURY

APILESE

Huet Hot, Tholón y Matht son tres ejemplares que pueden darle un gran halago al cuidador Juan Carlos Etchechoury, sobre todo por lo elevado del dividendo que prometen, pero la fija el hombre se la corre con Semblant, que con sus dos segundos consecutivos en sus únicas presentaciones se perfila como una fija. Entonces no lo dude nada y APILESE.

ACLARACION PARA STAFF GENERAL

El cuidador Emilio Vital ha solicitado una aclaración para su pensionista Staff General, que participará en la 3ª carrera de Palermo. Espera amplia rehabilitación del hijo de Falstaff y Perque, y no quiere sorprender la buena fe del público apostador.

Map Adobo, ejemplar de calidad indiscutida, defenderá nuestro pronóstico en la central de Palermo.

HIPODROMO ARGENTINO

COMPETIDORES Y MONTAS PARA EL DOMINGO

1ª CARRERA — A las 15.30
Pr. Dragonet 1.400 Mts.
1 Giro Batol 55, A.Ramos
2 Trampeante 55, O.Zapata
3 Limay 55, H.C'tantino
4 C.Oscuro 55, J.Repiso
5 Datsun 55, A.Pauleau
6 Toiche 55, J.Abregú
7 Avanzado 55, XX
8 Colors 55, A.Plá
9 Polux 55, M.Abregú
10 Celofán 55, O.Cosenza
11 Pacho 55, J.Maciel
12 Beppo 55, R.Laitán
13 Lester 55, H.Libré
14 Run Fugh 55, O.Tévez

2ª CARRERA — A las 16
Pr. El Extraño 1.000 Mts
1 G.Court 55, M.Gómez
2 Nenoe 55, J.Burgois
3 S.Felice 55, P.Sahagián
4 Piragua 55, M.Sarati
5 Loggetta 55, C.Pezoa
6 S.Traba 55, R.Laitán
7 Lydd 55, M.Mercau
8 La Danesa 55, M.Bustos
9 Hekalba 55, V.Centeno
10 S.Prell 55, O.Ilarione
11 Nersilla 55, M.Salces
12 Marmoleja 55, L.Triviño
13 G.Fleur 55, O.Tévez
14 V.Red 55, J.Batruni
15 Lunaloca 55, R.Rossi
16 Galicana 55, R.Ferreira
17 Eginota 55, J.Maciel
18 Mayin 55, H.C'tantino
19 Sinfonia 55, J.V'divieso

1ª CARRERA — A las 16.35
Pr. Gallero 1.400 Mts
1 Stebello 55, H.Galeppi
2 Impuro 55, R. Barrueco
3 Liskin 55, J. Val'vieso
4 C.Vientos 55, R.Zalazar
5 Emanado 55, A.Plá
6 Vaticano 55, M.Abregú
7 Alfano 55, V.Centeno
8 Yucante 55, J.Maciel
9 Presistente 55, N.M'tero
10 Artom 55, O.Tévez
11 Miserere 55, C.Pezoa
12 A.Camp 55, L.Flores
13 Sargeant 55, R.Laitán
14 Seliout 55, L.Triviño

4ª CARRERA — A las 17.15
Pr. Brown Eyes 1.200 Mts
1 Cecilie 57, C.Labeque
2 Anacarada 57, J.H.Figueroa
3 C.Negra 57, L.Triviño
4 Anne 57, M.Lezcano
5 (Safo 57, R.Moli
6 Celinett 57, XX
7 Dolosa 57, J.Maciel
8 Espléndida 57, H.Correa

5ª CARRERA — A las 17.55
Pr. M.J.Guiraldes 1.500 Mts
1 Jazz Popo 54, J.Maciel
2 B.Safety 54, H.C'tantino
3 P.Piloto 54, M.Lezcano
4 Cincinaty 54, R.Laitán
5 Greenneess 54, V.S'netti
6 G.Flower 54, V.Centeno
7 T.Trail 54, H.Libré
8 T.Cerezo 54, L.Triviño
9 Angelfish 54, P.Sahagián
10 A.Press 54, E.Liceri
11 Hekuatre 54, J.Oural

6ª CARRERA — A las 18.40
Pr. Villanita 1.000 Mts
1 Subte 57, J.Leske
2 Monay 57, J.Repiso
3 M.Pampa 57, J.Corso
4 Mitin 57, J.Batruni
5 Sanclay 57, G.Rizzi
6 G'ralife 57, A.Ferraras
7 Orogallo 57, R.Ricoy
8 Eurredes 57, XX
9 (Borax 57, J.A.Gonzalez
10 (Side Line 57, XX
11 Torrontés 57, J.Srur

7ª CARRERA — A las 19.25
Pr. El Inspector 1.200 Mts
1 S.Tarro 55, J.Abregú
2 E.Point 55, H.Libré
3 Nequetigre 57, C.C'devila
4 S'ctisimo 57, R.Buonocore
5 S.Hachero 55, O.Zapata
6 Jorobate 57, H.Guias
7 Per Lei 57, C.Vega
8 Hernandiano 57, M.Planas
9 Devilish 57, J.Batruni
10 Januario 57, C.Labeque
11 C.Parnate 57, L.Triviño
12 Quitapenas 57, XX
13 Biochi 57, A.Plá
14 E.Renuncio 57, H.Ereñú

8ª CARRERA — A las 20.10
Pr. Good Horse 1.600 Mts
1 Abeto 56, M.Lezcano
2 Tallarme 56, J.Benitez
3 (Glee 56, O.Ayude
4 (S.Maloj 56, M.Barroso
5 Akfar 56, O.Tévez
6 C.Rush 56, N.M'tero
7 (Asilante 56, H.C'tantino
8 (Duke's Gift 56, J.Bretón
9 V.Fino 56, H.Guias
10 Vinhour 56, J.Lago
11 Acuático 56, R.Laitán
12 G.Bolindo 56, J.Lavia

9ª CARRERA — A las 20.55
Pr. Marroqui 1.000 Mts
1 G.Tanguero 56, J.H.Figueroa
2 Descartes 56, J.Palacios
3 Discepolin 56, E.Liceri
4 Extex 56, R.Almirón
5 Every Sun 56, M.Sarati
6 (Dúctil 56, A.Plá
7 (E.Anochecer 56, V.S'netti
8 Alocado 56, M.Garcia
9 Panthy 56, R.Laitán
10 El Litin 56, XX
11 Sew 56, R.Latorre
12 Ze Ze 56, XX
13 S.Dreams 56, J.V'vieso
14 Prlenas 56, H.Libré
15 Negro Oro 56, J.L.F'nández
16 (Boymast 56, J.Abregú
17 (Real Caso 56, J.Alvis
18 Macaneo 56, N.Dragisich
19 B.Juego 56, J.Lago

PRONOSTICOS DE LA PRENSA EN GENERAL PARA LA REUNION DE HOY

Nombre	1ª Carrera	2ª Carrera	3ª Carrera	4ª Carrera	5ª Carrera	6ª Carrera	7ª Carrera	8ª Carrera
CRONICA	Semblant	Ex Jus	Tabasco	Fallowed	Con Chicho	Map Adobo	Brignac	Kyoto
Clarín	Vislumbrante	Ex Jus	The Master	Fallowed	Con Chicho	Madrigante	Frau Aureole	Kyoto
Palermo B.	Semblant	Ex Jus	Match	Fallowed	Con Chicho	Madrigante	Frau Aureole	Kyoto
Palermo R.	Semblant	Ex Jus	The Master	Fallowed	Con Chicho	Madrigante	Frau Aureole	Trump

7ª CARRERA

Pr. BACO (com. doble extra $ 20.000) - 1.000 Mts. — A las 19.30
(APUESTAS A GANADOR, PLACE Y LLAVES)

—	—	—	—	1	SIALA	XX	3/56	Siclo-Alacarga	P.Olmedo	Debuta							
0A	0S	0S	6S	2	PEARL	J.Valdivieso	3/56	Pales-Petulia	A.Giovanetti	7º a 13 cpos. de Meziere 56	J.Valdivieso	55	726	en	114.536	1'	Arg.n. 27/3/81
3A	0A	—	—	3	BANYMAST	M.Abregú-3	3/56	Mizzenmast-Posadera	D.Pascual	3º a 8 cpos. de Meziere 56	M.Abregú	51	15.647	en	114.536	1'	Arg.n. 27/3/81
3A	4S	4S	6S	4	BRIGNAC	E.Liceri	3/56	Benissimo-Traffic Gal	N.Caballero	3º a 1 cpo. de S. Glory 55	E.Liceri	55	14.523	en	142.989	57"	Arg.n. 4/4/81
2A	3A	5S	2A	5	FRAU AUREOLE	M.Lezcano	3/56	Frari-Aulisary	M.Gervasoni	2º a 4 cpos. de N. Leaves 55	M.Lezcano	56	8.156	en	25.634	1'8"2/5	Arg.n. 7/12/80
0S	—	—	—	6	EVI	H.Barrera-4	3/56	Cadeau-Nizina	C.Bastiani	11º a vs. cpos. de Sirlinga 56	A.Etchart	55	4.627	en	342.883	1'27"	S.I.n. 15/3/81
—	—	—	—	7	GOLDEN GATE	R.Ausili-3	3/56	Gemini Six-Clodia	J.Alvarza	Debuta							
5A	5A	2A	0S	8	GRAND FORTUNE	A.Ramos-2	3/56	Make Money-Gran Suerte	J.Baratucci	5º a 8½ cpos. de S. Dais 56	A.Barattucci	55	3.424	en	35.662	1'	Arg.n. 6/3/81
3S	3S	5S	0A	9	LUCKY LUCKY	R.Comas	3/56	Comtal-Luck Band	M.Prátola	3º a 1½ cpos. de G. Milonga 56	R.Comas	55	67.827	en	328.938	57"	S.I.n. 7/3/81
0A	0A	—	—	10	BETSY	H.Costantino	3/56	Utópico-Babette	D.Lora	13º a 13 cpos. de S. Glory 56	H.Costantino	55	2.637	en	142.989	57"	Arg.n. 4/4/81
6S	—	—	—	11	GRAND TEMPEST	XX	3/56	Make Money-Gran Fogata	A.Corso	5º a 5 cpos. de Casaste 56	V.Centeno	56	55.815	en	148.203	58"2/5	S.I.n. 11/1/81
6A	4S	2A	0S	12	DULZANTE	A.Etchart	3/56	Practicante-Douceur	A.Quinteros	6º a 4 cpos. de Tippet 55	A.Etchart	55	18.986	en	91.884	1'3/5	Arg.n. 27/2/81
0A	6A	6A	0A	13	MAGARSIS	V.Centeno	3/56	Monviso-Noelia	A.Cartelnak	7º a 8½ cpos. de K. Caprice 56	A.Tarraño	55	2.333	en	29.839	1'26"	Arg.n. 16/1/81
6S	—	—	—	14	AGRESTA	D.Soto	3/56	Achalay-Agrevida	E.Cazador	6º a 4 cpos. de M. Milonga 56	D.Soto	55	42.553	en	328.938	57"	S.I.n. 7/3/81
4A	—	—	—	15	EPOCA	R.Almirón-4	3/56	Up-Epopee	L.Florio	4º a 11 cpos. de Meziere 55	A.Ramos	55	434	en	114.536	1'	Arg.n. 27/3/81

Candid.: BRIGNAC (4) — *Enem.: Agresta (14)* — *Sport: Lucky Lucky (9)*

Llave Nº 1		Llave Nº 2		Llave Nº 3		Llave Nº 4		Llave Nº 5		Llave Nº 6	
1 Siala	7 Golden Gate	2 Pearl	6 Evi	3 Banymast	8 G.Fortune	4 Brignac	11 G.Tempest	5 Frau Aureole	12 Dulzante	9 Lucky Lucky	14 Agresta
13 Magarsis		10 Betsy		15 Epoca							

8ª CARRERA

Pr. BORBOLLON (final. doble extra) - 1.600 Mts. — A las 20.15
(APUESTAS A GANADOR, LLAVES Y ENGANCHE)

0A	1A	2A	0S	1	HUE HOT	C.Pezoa	3/56	Big Raff-La Hueca	J.Etchechoury	8º a 15 cpos. de El Pila 56	C.Pezoa	55	11.664	en	82.738	1'38"	Arg.n. 8/3/81
1A	2A	2A	2A	2	THOLON	R.Laitán	3/56	Farley-Thule Queen	Idem	1º por 1½ cpos. a Arroy 56	C.Pezoa	56	33.329	en	189.009	1'26"	Arg.n. 27/3/81
0A	2A	4A	1A	3	TRUMP	H.Costantino	3/56	Tan Fronto-Princesse Taj	D.Pascual	9º a 8 cpos. de S. Strong 55	V.Sanguinetti	55	21.745	en	55.425	1'38"	Arg.n. a/c/11/80
0A	1S	0S	3A	4	MAGIAN	R.Almirón-3	3/56	Motivator-Milium	L.Florio	10º a vs. cpos. de Caolin 54	P.Sahagian	56	9.467	en	139.289	2'5"2/5	Arg.p. 14/3/81
1S	0S	5S	6A	5	VALUSTRE	A.Etchart	3/56	Valvasor-Miquihuena	R.Alvarez	1ª por la cab. a Wind 55	V.Sanguinetti	55	12.837	en	313.425	1'36"4/5	S.I.h. 28/3/81
1A	6A	0A	—	6	VASILY	D.Ausili-3	3/56	Ovid-Little Queen	Idem	1ª por 4 cpos. a El Feroz 55	I.Vilte	56	37.263	en	136.772	1'24"	S.I.n. 4/4/81
4S	1S	—	—	7	KUMOCOMONE	D.Vidal	3/56	Arakumo-Comoneda	D.Vidal	4º a 9 cpos. de Kurt 55	R.Vidal	55	15.645	en	338.269	2'13"	S.I.n. 28/2/81
4A	6L	0A	0S	8	CON ESTILO	R.Rossi-3	3/56	Yata Nahuel-Vella Nasrul	J.Gurcilazo	4º a 7 cpos. de El Montero 55	R.Rossi	55	1.564	en	145.253	1'12"	Arg.p. 29/3/81
4A	4A	3A	1A	9	CHAROZAR	J.Garnica-4	3/56	Charolais-Zaraza	A.Arellano	4ª a 5 cpos. de Martin De 56	V.Sanguinetti	55	7.298	en	71.885	1'25"2/5	Arg.n. 27/3/81
0A	0A	5A	6A	10	MALEVITO BLUFF	A.Pla	3/56	Snow Bluff-Maiden	A.Bani	9º a 11 cpos. de Martin De 56	M.Sarati	56	2.289	en	71.885	1'25"2/5	Arg.n. 27/3/81
3A	1A	5S	5S	11	EL UBERRIMO	J.Batruni	3/56	El Fiador-Uberta	E.Génova	3º a 7 cpos. de El Pila 56	R.zalazar	54	2.334	en	82.734	1'38"	Arg.n. 8/3/81
0A	2L	0L	0L	12	LITTLE GOLD	F.Rivero-3	3/56	Ort Gold-Bathilda	R.Cariaga	7º a 8½ cpos. de Martin De 56	F.Rviero	56	432	en	71.885	1'25"2/5	Arg.n. 27/3/81
0L	3L	4L	6L	13	MANCHON	C.Sanguinetti	3/56	Mantopan-La Iliada	E.Clerc	7º a 14 cpos. de Gaurke 56	J.Estepo	55	14.114	en	78.992	2'18"	L.P.n. 31/3/81
2S	6L	3S	2S	14	RED TURK	J.Figueroa	3/56	Redtop-Turca	M.Catapano	1º por 3 cpos. a Mr. Manet 55	R.Fernández	55	32.443	en	257.378	2'	S.I.n. 12/12/80
3A	3A	2A	0S	15	KYOTO	M.Lezcano	3/56	Kazan-Abusiva	M.Gervasoni	3º a 3 cpos. de Martin De 56	M.Lezcano	56	14.116	en	71.885	1'25"2/5	Arg.n. 27/3/81
0A	4A	3A	3A	16	BRIGIDO	E.Liceri	3/56	Broken Penny-Brenda C.	A.Haim	8º a 11 cpos. de Martin De 56	E.Liceri	55	8.564	en	71.885	1'25"2/5	Arg.n. 27/4/81
6S	1S	3S	6A	17	AGOSTO	J.Valdivieso	3/56	Atronador-Black Moon	A.Giovanetti	6º a 3½ cpos. de Cloromiro 55	J.Valdivieso	55	14.132	en	263.837	1'22"	S.I.n. 13/3/81

Candid.: KYOTO (15) — *Enem.: Tholon (2)* — *Sport: Agosto (17)*

Llave Nº 1		Llave Nº 2		Llave Nº 3		Llave Nº 4		Llave Nº 5		Llave Nº 6	
1 Hue Hot	2 Tholon	3 Trump	4 Magian	5 Valustre	6 Vasily	7 Kumocomone	9 Charozar	8 Con Estilo	14 Red Turk	11 El Uberrimo	13 Manchon
16 Brigido		10 M.Bluff				12 Little Gold		17 Agosto		15 Kyoto	

Sibaritante Viaja al Bosque

Tiene Mejores Títulos Para el Clásico; Contra es Logística

Otro fabuloso programa ofrece el hipódromo platense con once pruebas que reúnen fondos anotados en cada una de ellas y por tal motivo se descuenta que los aficionados responderán con su presencia al imán que produce el acierto de una doble millonaria. La reunión está anunciada para las 13.40 y su finalización si no se producen inconvenientes durante el desarrollo de la misma a las 21.30 horas.

La prueba principal denominada Joaquín V. Maqueda reservada para yeguas de 3 años y más edad, se concretará en quinto turno sobre la distancia de 1.400 metros. Prometen su presencia las ocho anotadas representando a tres generaciones y que a juzgar por lo realizado prometen alternativas de sumo interés.

La presencia de Sibaritante, que hará su debut en la pista sureña, tiene a la carta más lógica de la prueba. Titular de cinco victorias, cuatro en la arena palermitana y la restante en el césped, como así derrotas honrosas la colocan a la cabeza de sus rivales. Por otra parte viaja con el amplio respaldo de los cronometristas norteños que confían que la hija de Practicante si los repite no le costará mucho volver a su stud con el premio mayor.

La veterana Logística le tomará duro examen ya que por su reciente segundo puesto de Reina Real, nada menos, cargando 59½ kilos, escoltándola a medio cuerpo sobre la misma distancia que disputará esta tarde se constituye en su más seria rival, sobre todo que llevará dos kilos y medio menos que en aquella ocasión. Agregado a ello que los años no pesan para la pupila de Andrés S. Torres.

HIPODROMO DE LA PLATA

COMPETIDORES Y MONTAS PARA EL DOMINGO

1ª CARRERA A las 14.15
Pr. Silton - 2.000 Mts.
Comienza Apuesta Doble
1 Figurilla 56, E.Liborio
2 Nerja 54, B.González
3 Legendary 56, M.García
4 (Mimisante 56, A.Ferreras
5 (Cirene 56, A.Cervantes
6 Gran Nushu 56, D.Torrilla
7 Lady Tiger 56, O.Ramírez
8 Futurella 56, M.Ledesma
9 Scot Ana 56, C.Cáceres
10 Ralema 56, M.Sandoval
11 Nieve Plateada 56, P.Juri

2ª CARRERA A las 14.50
Pr. Mr. Prieto - 1.500 Mts.
Finaliza Apuesta Doble
1 Chocolatita 57, J.Tocci
2 Che Lardita 57, J.Micheli
3 Hiji 57, C.Giussi
4 Rosa Mate 57, XX
5 Maleza 54, A.Valenti
6 Cherie 57, R.Cabrera
7 Moroditas 54, R.Medina
8 Bluff Tanguera 57, M.Gómez
9 Teteia 54, M.Rodríguez

3ª CARRERA A las 15.35
Pr. Galopín - 1.000 Mts.
Comienza 1ª Apuesta Doble Extra
1 Pirigua 55, J.MAnsilla
2 Río Po 55, D.Veron
3 Sun Body 55, O.González
4 Desvelado 55, O.Aguirre
5 El Peregrino 55, H.Prieto
6 Hidalguito 55, D.Cabral
7 Coscay 55, J.Igarategui
8 Zaimy 55, L.Alzamora
9 Sidebol 55, J.Vaira
10 El Pirai 55, I.Sequeira
11 Con Clave 55, R.Ballaccomo
12 Mon Feliz 55, C.Vega

4ª CARRERA A las 16.20
Pr. Mariache - 1.600 Mts.
Finaliza 1ª Apuesta Doble Extra
1 Rosero 57, L.Angulo
2 Camameyi 57, A.Sosa
3 Petit Hori 57, B.González
4 Trueno Real 55, E.Olguin
5 El Ventanal 57, M.Rodriguez
6 Anteco 57, N.Pérez
7 Pinerix 57, S.Criado
8 Buen Barranga 57, H.Artigas
9 Nocturno 57, H.Barrera

5ª CARRERA A las 17
Cl. A.B.Gambier - 1.200 Mts.
1 Bar Rubeña 55, V.Sabin
2 Mister Espía 55, H.Prieto
3 Dale Navideño 55, M.Sandoval
4 (Francis Summer 55, O.González
5 (All Red 55, O.Sanguinetti
6 Appiano 55, A.Sandoval
7 Black Gnat 55, C.Cáceres
8 Rig Colt 55, M.Cañedo
9 Punk Pap 55, L.Alzamora

6ª CARRERA A las 17.50
Pr. Retobao - 1.000 Mts.
Comienza 2ª Apuesta Doble Extra
1 Jungle Fox 55, J.Igarategui
2 Charlo Jus 55, N.Pérez
3 Con Six 55, C.Sanguinetti
4 Vino Bien 55, O.Miño
5 Fenesumo 55, R.Torancio
6 Briano 55, O.Addati
7 Tono Aberfan 55, E.Riso
8 Boquenorte 55, C.Cáceres
9 Bucheton 55, H.Granea
10 Nobllísimo 55, H.Prieto
11 Sueño Bueno 55, A.Real
12 Surbase 55, D.Torrilla
13 Punto Alto 55, L.Alzamora

7ª CARRERA A las 18.40
Pr. Mountdrago - 1.100 Mts.
Finaliza 2ª Apuesta Doble Extra
1 Rompe y Raja 56, M.Gómez
2 (Ringo Blin 56, D.Domínguez
3 (Repiqueteo 53, A.Madotta
4 Veleidoso 56, J.Romero
5 Santo 56, E.Martínez
6 El Shannon 53, J.Vaira
7 Bronce Mast 53, E.Romero
8 Ocean Mail 53, A.Cervantes
9 Casiano 53, A.Tarraño

8ª CARRERA A las 20.20
Pr. Bossuet - 1.100 Mts.
Finaliza 2ª Apuesta Doble Extra
1 Trascendente 57, C.Cáceres
2 Siderius 57, J.Núñez
3 Recordativo 57, J.Tocci
4 Tempelritter 57, XX
5 Naranjero 57, J.Leske
6 Real Brujo 57, R.Zalazar
7 Tudor Pasha 57, M.López
8 Carlsberg 57, J.Aguirre
9 El Gran Colorado 57, J.Noguera
10 En Rey 57, J.Maciel
11 Negro Lindo 57, O.Frávega
12 Libelo 57, D.Torrilla
13 Principe Miguel 57, J.Romero
14 Exprimido 57, H.Ponce
15 Tank Gun 57, E.Liborio

9ª CARRERA A las 20.20
Pr. Haras La Biznaga - 1.000 Mts.
Comienza 3ª Apuesta Doble Extra
1 Robun Adayr 58, A.García
2 Tuchi 51, H.Castro
3 Taltana 56, P.Molina
4 Barrarola 51, N.Schnieder
5 Que la Agarren 541/2, L.Triviño
6 Planta Linda 50, M.García
7 Fraguadora 531/2, H.Borda
8 Ponte Mía 52, S.Criado
9 Native Trump 53, C.Vega
10 Dexedrina 511/2, O.Frávega
11 Plateadora 52, E.Martínez
12 Aniversary 511/2, R.Moli
13 Gran Teresa 51, R.Sosa

10ª CARRERA A las 21.10
Pr. Stick - 1.400 Mts.
Comienza 4ª Apuesta Doble Extra
1 Iraty 56, O.Zapata
2 Gold Flower 56, J.Gutiérrez
3 Media Camelo 56, S.Videla
4 Ajena 56, M.González
5 Lucky Three 56, J.Estepo
6 Capa Lola 56, J.Mansilla
7 Toktela 56, D.Suñrez
8 Aralidad 56, J.Vaira
9 Don't Cry 56, M.Ledesma
10 Real Alborada 56, C.García
11 Charolita 56, H.Prieto
12 Rotunda 56, C.Sanguinetti
13 Eos 56, V.Aguirre
14 So Elegant 56, O.Frávega
15 Dama Eme 56, R.Sosa
16 Mahalah 56, P.Juri
17 Siringa 56, J.Cervantes
18 Arcade 56, M.Gómez
19 Torajima 56, P.Molina
20 Zorka 56, XX

11ª CARRERA A las 22.00
Pr. Negro Humilde - 2.000 Mts.
Finaliza 4ª Apuesta Doble Extra
1 Solyman 57, R.Cabrera
2 Zalkant 57, N.Núñez
3 Poler Face 57, J.Uran
4 Niño Facundo 57, E.Martínez
5 Martinetero 57, H.Prieto
6 Bully Tinto 57, J.Mansilla
7 Fast Field 57, O.Barione-2
8 Mastin 57, C.Sanguinetti
9 Candidato 57, A.Gaitán
10 El Adriático 57, H.Granea
11 Mandao 57, D.Fernández
12 Bivon 57, D.Verón
13 Nogent 55, D.Domínguez
14 Pintaut 57, V.Insaurralde
15 El Cañadón 57, W.Blanco
16 Euro Ciclón 57, C.González

LA PLATA: PROGRAMA PARA HOY

1ª CARRERA — Pr. LUCY ASHTON (comienza apuesta doble: $ 10.000) - 1.300 Mts. — A las 13.40

4 ULT. PERF.					ANOTADOS	o/g.	JOCKEY	e/k. PADRE-MADRE	CUIDADOR	ULTIMA PERFORMANCE
3L	4L	2L	0L	1	1 MALEZA	(6)	J.Tocci-3	5/57 Blossom Time-Pulgarcita	J.Fiol	3ª a 6½ cpos. de C. Quick 56
0L	0L	4L	—		2 BLUE FROTH	(12)	A.Madotta-4	5/57 Frescor-Espuma Azul	S.Maciel	14ª a vs. cpos. de L. Macbeth 56
0L	0L	4L	0L	2	3 SUPER PINTA	(1)	J.Fernández	5/57 Super Tracks-Pelusinha	A.Villegas	7ª a 14 cpos. de Kariota 56
0L	0A	0L	5L		4 ARIE	(10)	D.Verón	5/57 Irmak-Lateria	E.Bonifacino	13ª a vs. cpos. de L. Macbeth 56
3L	0S	0L	0A	3	5 NAY BAND	(9)	O.Telechea-4	5/57 Entrelazado-Nusha	D.Gasparini	3ª a 5 cpos. de L. Macbeth 56
6L	6L	0S	0S		6 MOUNT WEST	(3)	A.Sandoval	5/57 Mount Athos-West Sun	J.Lema	6ª a 14 cpos. de L. Macbeth 56
0A	0L	0L	—	4	7 PHILIDINA	(8)	C.Cáceres	5/57 Philip-Bernardina	P.Pescio	15ª a vs. cpos. de T. Bites 54
0L	5L	0S	3L		8 MUY QUERIDA	(11)	J.Azamor-4	5/57 Timador-Meta Gloria	M.Solá	8ª a 11 cpos. de L. Macbeth 56
2L	2L	3L	3L	5	9 ARRE BELA	(5)	J.Godoy-2	5/57 Arret-Bela Acua	L.Parisi	2ª a ½ cab. de En Zorra 56
0L	0L	0L	5L		10 MERCEDITAS	(2)	J.Urán-4	5/57 Los Fuertes-Good Chance	S.Soto	8ª a 11½ cpos. de E. Man 54
5L	6L	0L	6L	6	11 ALBERTINIA	(4)	R.Medina-4	5/57 Alojado-Luz Mariana II	U.Lasserre	5ª a 9 cpos. de L. Macbeth 56
0L	0L	0L	6L		12 LUNA VELETA	(7)	R.Fernández	5/57 Selenio-Fabiela	A.Tassi	11ª a vs. cpos. de L. Macbeth 56

Candid.: ARRE BELA (9) — Enem.: Nay Band (5) — Sport: Maleza (1)

2ª CARRERA — Pr. FINLANDE (finaliza apuesta doble) - 1.400 Mts. — A las 14.20

4 ULT. PERF.					ANOTADOS	o/g.	JOCKEY	e/k. PADRE-MADRE	CUIDADOR	ULTIMA PERFORMANCE
3L	0L	0L	1L	1	1 AQUITANIA	(4)	J.Maciel	5/57 Up-Arrogance	R.Herrera	3ª a 2½ cpos. de Topetante 56
1L	0L	0L	0L	2	2 NAVIDAD CRIOLLA	(9)	G.Rojas	5/57 Oak Ridge-Navidad Peruana	A.Amadeo	1ª por 3 cpos. a Lazarona 56
3L	0A	0L	4L	3	3 BAGAYA	(1)	N.Núñez-4	5/57 Vin Vin-Bardalita	P.Linchetta	3ª a 7 cpos. de P. Linda 56
6L	0S	5L	5S		4 DORIDE	(7)	C.Cáceres	5/54 Juan sin Miedo-Desvela	V.Parisi	6ª a 9½ cpos. de P. Linda 56
2L	0S	3A	4L	4	5 BOOTS MARIBI	(6)	O.Frávega-4	5/57 Snow Boots-Lota	G.Gutiérrez	2ª a 3 cpos. de P. Linda 56
3A	1S	3A	0S	5	6 BRIOCHE	(2)	V.Aguirre-3	5/54 Gulf-Weed-Brochina	N.Comas	3ª a 3 cpos. de Chabucay 56
0A	0S	6A	0A		7 QUEEN LORENA	(5)	J.Cervantes-4	6/54 Philip-Impera	J.Fernández	9ª a 11 cpos. de Chabucay 56
1L	6S	4S	1L	6	8 (OTRA COPA	(8)	M.Rodriguez-4	5/54 Bonpland-La Copona	H.Ibarra	1ª por 3 cpos. a P. Linda 56
5S	4S	1S	6L		9 (MEJOR SUERTE	(3)	N.Cañete-4	5/54 Laconique-Rumbeada	H.Sarina	5ª a 3½ cpos. de Heldita 56

Candid.: AQUITANIA (1) — Enem.: Otra Copa (8) — Sport: Boots Maribi (5)

3ª CARRERA — Pr. KING TOM (comienza 1ª apuesta doble extra: $ 20.000) - 1.200 Mts. — A las 15.5

4 ULT. PERF.					ANOTADOS	o/g.	JOCKEY	e/k. PADRE-MADRE	CUIDADOR	ULTIMA PERFORMANCE
2L	4L	0S	0S	1	1 EL VENTANAL	(10)	M.Rodriguez-4	5/57 Laconique-Molosia	H.Ibarra	2º al pzo. de E. Man 56
0L	0A	0S	0L		2 LORD SHOT	(16)	D.Torrilla	5/57 Parthian Shot-Lady Flash	O.Domínguez	14ª a vs. cpos. de El Astrónomo 56
3L	2L	0L	3L	2	3 CRICRI	(1)	M.García-4	5/57 Banner Sport-Moth	R.Quinteros	3º a 1½ cpos de E. Man 56
—	—	—	—		4 RUTINERO	(14)	J.Burgols-3	5/57 Rutidor-Posta Cua	M.Motta	Debuta
—	—	—	—		5 EL ROZETA	(13)	L.Angulo	5/57 Ahogado-Allecita	A.Colomé	Debuta
5L	3L	4L	0A	3	6 CATLING	(3)	O.Merlo-4	5/57 Catgut-Graniza	A.García	5º a 4 cpos. de E. Man 56
0A	0A	0A	0A		7 PINNOCK	(12)	R.Iturrez	5/57 Destierro-Pecunia	L.García	16º a vs. cpos. de Dictado 56
—	—	—	—		8 DON NO	(15)	J.Núñez-3	5/57 Yanpu-Valuz	C.Quiroga	Debuta
6L	4L	5A	0A	4	9 LELOTI	(9)	H.Barrera-4	5/57 Thio-Lela	H.López	6ª a 6 cpos. de Tero 53
0L	0L	0L	3S		10 MAKE MILLIONS	(2)	R.Tavella	5/57 Make Money-Bamira's Pet	J.Silva	8º a 11 cpos. de Un Mariscal 56
—	—	—	—		11 MONOSTATOS	(7)	A.D'Aponte	5/57 Pepenador-Mavourneen	R.Pellegatta	Debuta
3S	2S	3S	—	5	12 CARBON	(11)	E.Rosales	5/57 Energético-Carpida	A.Torres	3º a ½ cpo . de B. Moctive 56
0L	0A	0S	—		13 SIN SUSPENSO	(5)	J.Gallardo-2	5/57 Sin Bluff-Stalark	A.Jaimes	11º a vs. cpos. de S. Clip 56
5L	0L	—	—	6	14 APOSTAME	(6)	O.Frávega-4	5/57 Compadrón-Apostada	A.Moreno	5º a 7 cpos. de El Astrónomo 56
0L	0L	0S	0S		15 EL KURDA	(4)	J.Alvis	5/57 El Faraón-Nicay	A.Casalini	12º a vs. cpos. de El Astrónomo 56
0L	4S	—	—		16 CHIMICHURRI	(8)	O.Aguirre	5/55 Attchment-Salgemma	F.Ruiz	11º a vs. cpos. de Montecatini 55

Candid.: EL VENTANAL (1) — Enem.: Cricri (3) — Sport: Carbón (12)

4ª CARRERA — Pr. THE BARON (finaliza 1ª apuesta doble extra) - 2.000 Mts. — A las 15.50

4 ULT. PERF.					ANOTADOS	o/g.	JOCKEY	e/k. PADRE-MADRE	CUIDADOR	ULTIMA PERFORMANCE
5L	2L	5L	0L	1	1 ALOSTIROS	(5)	R.Fernández	3/56 Stallwood-Alicia Cua	J.Tirao	5º a 8 cpos. de M. Pub 56
5L	0L	0L	0L	2	2 HABANITO SOY	(10)	R.Medina-4	3/56 Bluff Habanito-Snoppy	R.Medina	5º a 7 cpos. de G. Top 57
0S	3L	0L	0S		3 VIENTO PAMPERO	(1)	J.Maciel	3/56 Contratado-Vista Franca	A.Alacina	7º a 11 cpos. de Mr. Manet 57
0A	2A	2L	0A	3	4 SHOP	(8)	J.Vaira-3	3/56 Unánime-Shopping	V.Parisi	8º a 11 cpos. de Indic 56
4S	0S	0S	5S	4	5 PHILL	(7)	H.Granea-3	3/56 Samos III-Patronella	A.Vigil	4º a 5 cpos. de Mr. Manet 56
0S	4L	0L	0L		6 NOMBRADO	(3)	C.Cáceres	3/56 Niarkitos-Blue Bell	E.Clerc	9º a 13 cpos. de Mr. Manet 56
5L	6L	6L	3L	5	7 ROMATO	(6)	M.Gómez-2	3/56 Román-Aldata	D.Musachio	5º a 8 cpos. de Pousifo 57
0L	0L	0L	0L		8 EL EXPRAY	(9)	L.Zárate-2	3/56 El Exclusivo-Sachee	F. Di Lauro	12º a vs. cpos. de Graso 57
6A	0A	5A	4A	6	9 LAUDA BLUFF	(4)	A.Ferreras-2	3/56 Snow Bluff-Langosta	J.Ojeda	6º a 11 cpos. de Lucky 56
0S	6S	6A	6S		10 ABADDON	(2)	J.Aguirre	3/56 Sabot-Tresilla	A.García	11º a 14 cpos. de Valustre 56

Candid.: VIENTO PAMPERO (3) — Enem.: Alostiros (1) — Sport: Shop (4)

5ª CARRERA — Pr. J. V. MAQUEDA (Clásico) - 1.400 Mts. — A las 16.30

4 ULT. PERF.					ANOTADOS	o/g.	JOCKEY	e/k. PADRE-MADRE	CUIDADOR	ULTIMA PERFORMANCE
2S	2L	0L	0S	1	1 FORDLANDIA	(3)	J.Maciel	4/57 Forgotten Dreams-I. Gipsy	D.Gómez	2ª a 1½ cpo. de P. Gold 57
5L	0L	1L	2L		2 HELLENIC	(8)	E.Martínez	3/54 Hekatón-Afrodisia	M.Solá	5ª a 1½ cpo. de Las Cibeles 56
2L	5L	2L	4L	2	3 LOGISTICA	(1)	L.Triviño	6/57 Con Benítez-Boliviana	A.Torres	2ª a ½ cpo. de R. Real 56
3L	5L	4L	5L	3	4 BALISTICA	(6)	XX	4/57 Pappe II-Las Balas	H.Martínez	3ª a 3 cpos. de Aliviada 56
3L	4L	1L	5L		5 LA SIXTINA	(5)	V.Sabin	4/57 Good Manners-Sixtina	L.Ferro	3ª a ½ cpo. de Las Cibeles 56
0A	1L	3L	1L	4	6 LAS CIBELES	(2)	R.Sosa	4/57 Climber Cachupina	M.López	7ª a 14 cpos. de Manzanera 56
1A	2S	1S	2S	5	7 QUE MARAVILLA	(4)	J.Alvis	4/57 Perugin-Darling Empire	D.Pascual	1ª por el pzo. a C. Quick 56
2S	4A	4A	5S	6	8 SIBARITANTE	(7)	M.Sarati	4/57 Practicante-Sibarita	M.Gervasoni	2ª a 2½ cpos. de Conda 55

Candid.: SIBARITANTE (8) — Enem.: Logística (3) — Sport: La Sixtina (5)

6ª CARRERA — Pr. PARVA (comienza 2ª apuesta doble extra: $ 20.000) - 1.000 Mts. — A las 17.20

4 ULT. PERF.					ANOTADOS	o/g.	JOCKEY	e/k. PADRE-MADRE	CUIDADOR	ULTIMA PERFORMANCE
4L	—	—	—	1	1 BONDAD REAL	(9)	J.Borda	2/55 Benissimo-Table Queen	J.Corte	4ª A 6½ cpos. de Asmena 55
—	—	—	—		2 BARQUITA CINCO	(15)	H.Olivera	2/55 Cero C. Bluff-T. Eléctrica	J.Mirasso	Debuta
0L	3L	6L	5S	2	3 DOÑA CAMPA	(1)	N.Dragisich	2/55 Donsha-Campa Punta	J.Comas	13ª a vs. cpos. de P. Gris 55
—	—	—	—		4 DARMANCE	(13)	J.Mansilla	2/55 Snow Duke-Othella	S.Pucineri	Debuta
5L	—	—	—	3	5 LAVIRA	(12)	J.Maciel	2/55 Francis U.-Sanchezia	D.Gómez	5ª a 12 cpos. de Atadera 55
—	—	—	—		6 CHISPACKER	(3)	F.D'Elia	2/55 Packer-Chisperita	F.D'Elia	Debuta
0L	5L	—	—	4	7 MALOCA	(11)	O.Gonzalez	2/55 Malevaje-Enchante	J.Espindola	9ª a 11 cpos. de P. Gris 55
—	—	—	—		8 RESPUESTA	(14)	A.Garcia	2/55 Juan sin Miedo-Rincee	J.Pantanali	Debuta
—	—	—	—		9 INDRA	(8)	O.Addati	2/55 Indino-Lady Luna	A.Vigil	debuta
0L	0S	4L	0L	5	10 MUNEÑCA LINDA	(2)	D.Dominguez	2/55 Gemini Six-Masguapa	E.Rodriguez	7ª a 11 cpos. de Oh Adriana 55
—	—	—	—		11 COMPARTIDA BIG	(7)	M.Sandoval	2/55 Big Money-Ah Medias	J.Zubiri	Debuta
—	—	—	—		12 GRAND STREET	(10)	L.Romero-3	2/55 Hard Fighter-The Street	E.Tadei	Debuta
0S	0A	—	—	6	13 XANDRINA	(5)	A.Ferreras	2/56 Quitador-Xandra	D.Ojeda	14ª a vs. cpos. de Moira 56
0L	—	—	—		14 BRIO'S VERDICT	(6)	C.Cáceres	2/55 Brio Khan-Sweet Verdict	S.Bello	8ª a 13 cpos. de Atadera 55
—	—	—	—		15 MOORE BODDY	(4)	D.Cabral	2/55 Snow Body-Voghera	N.Vismara	Debuta

Candid.: LAVIRA (5) — Enem.: Bondad Real (1) — Sport: Brio's Veredict (14)

EL DESQUITE PLATENSE ES BRAVO PERO TIENE UN CANDIDATO DE PRIMERA LINEA

Sol Mickey los Tendrá Apurados

Bravo final. Por supuesto, lo dejaron ex profeso para que nadie abandone su puesto con la esperanza del desquite, del cobro que permita seguirla mañana en los eucaliptus. Ganadores de cinco años, ya veteranitos, bajarán el telón de la reunión platense de hoy. Y si a esto no se le da un repaso, se corre un montón de riesgos. Evitemos que entonces eso llegue a ocurrir...

Destacando la presencia de **Sol Mickey**, 50"4/5 de partida final con una pasmosa comodidad y cartilla rebosante de méritos. Porque no se le puede negar valor al 4° a 2 cuerpos de Gran Estilo en 1'36", su reciente marca. Vino "saltando los charcos" en la pista pesada y arriba era una locomotora. Además, lo conocemos al descendiente de Selenio caballito rendidor, aportaba un 5° a 6½ cuerpos de León Navideño y está en su distancia ideal. Reiteramos que el ensayo final conformó las pretensiones de los cronometristas y como le tocó una suelta bárbara, la clave será estar provisto de vales.

Aunque ese desborde de optimismo no implica que el pensionista de Rúa esté solo. Todo lo contrario, tiene diecisiete que "apestillan" o que esperan un renuncio para mandarlo a la lona. Por ejemplo **Compadrito Bluff**, que al llegar 11° lejos de Finisterre produjo una decepción porque el 3° a escasos dos de Gran Estilo había sido derrota injusta.

7ª CARRERA — Pr. YOURSELF (finaliza 2ª apuesta doble extra) - 2.100 Mts. — A las 18.10

4 ULT. PERF.		ANOTADOS	o/g.	JOCKEY	e/k. PADRE-MADRE	CUIDADOR	ULTIMA PERFORMANCE
4S 3L 0L 0L	1	1 CRISS CROSS	(5)	J.Vaira-3	3/56 Menguante-Top Luck	H.Boquin	4° a 4 cpos. de Ch. Paulo 57
0A 0L 3L 0S	2	2 MAC MAHON	(10)	J.Figueroa	3/56 Argento-Get Better	J.Espindola	9° a 13 cpos. de Babor 60
1L 1S 1L 0L		3 FINISTERRE	(1)	M.Bertorini-2	5/54 Nick Quick-Finn	L.Sabao	1ª por 1 cpo. a Pagaré 54
0L 1S 1A 3S	3	4 BODIRU	(8)	L.Falco-3	3/56 Bobitón-Candirú	P.Sosa	12° a vs. cpos. de Danilov 56
4L 0L 3L 4L	4	5 VEREDES	(7)	H.Prieto	3/56 Vervain-Yerida	E.Génova	4° a 1½ cpos. de S. Pub 56
6L 1L 3L 0S		6 GREEN TOP	(3)	M.Sarati	3/53 Pronto-Viorne	M.Gervasoni	6° a 11 cpos. de Gaurke 56
1L 3L 3L 1L	5	7 NEGRO CHIROLA	(6)	C.Cáceres	4/54 Bobby-Bonetaza	P.Gorosito	1° por 5 cpos. a Kabul 56
0L 5L 0L 0L		8 BONCLAY	(9)	L.Triviño	3/53 Bonpland-Clayette	H.Yalet	15° a vs. cpos. de Q. Returner 56
2L 0L 3L 0S	6	9 OCEAN SUN	(4)	J.Godoy-2	5/54 Solazo-Oceanide	J.Calistro	2° a 4 cpos. de L. Hidalgo 56
5A 3L 6L 6L		10 NOHUNGA	(2)	J.Burgos-3	3/53 Hungarito-No Seré	H.Silva	5° a 13 cpos. de I. Bluff 58

Candid.: CRISS CROSS (1) — Enem.: Bodirú (4) — Sport: Ocean Sun (9)

8ª CARRERA — Pr. YINKY (comienza 3ª apuesta doble extra: $ 20.000) - 1.000 Mts. — A las 19.

4 ULT. PERF.		ANOTADOS	o/g.	JOCKEY	e/k. PADRE-MADRE	CUIDADOR	ULTIMA PERFORMANCE
2L 4S 2L 3L	1	1 CORINTHIANS	(9)	D.Cabral	3/56 Prince Valiant-Spy Double	L.Salto	2ª a 2 cpos. de G. Virginia 56
0S 0A 0L 0L		2 APRIES	(15)	J.Azamor-4	3/56 Ambito-Antigüedad	E.Mercado	8° a 14 cpos. de S. Star 56
3L 2L 2L 0L	2	3 BUNSENITA	(1)	J.Maciel	3/56 Bunsen-Piantadina	F.Medina	3ª a 7½ cpos. de G. Virginia 56
0L 0L — —		4 COCLIP	(13)	O.Telechea-4	3/56 Clipperton-Cofradía	J.Zubiri	7° a 9 cpos. de Q. Wicke 55
0L 6L 0S 6A	3	5 LA ALHAMBRA	(12)	J.Tocci-3	3/56 Bengali-Madre España	R.Yalet	7ª a 13 cpos. de A. Tic 56
6L 0L 3L 6L		6 NOUBLIE PAS	(3)	L.Alzamora	3/56 E. Native-S. Souvenir	G.González	6ª a 7 cpos. de Incainaria 56
0S 0S 0S 0A		7 SAGITARIANA	(11)	N.Núñez-4	3/56 Swapsticks-Saguas	R.Trejo	9ª a 13 cpos. de P. Krill 56
0S 2L 2L 0L	4	8 MI GUARIDA	(14)	E.Tasende	3/56 Blomberg-Skyflame	E.Solá	14ª a vs. cpos. de C. Pub 56
0L 0L 0L 0L		9 ARUBA	(8)	R.Cabrera	3/56 Achalay-Arpegio	H.Sánchez	10ª a vs. cpos de G. Virginia 56
4L 0A 0A 0A	5	10 TREPA BIEN	(2)	M.Bertorini-2	3/56 Trapshooter-Idle Child	E.Sánchez	4ª a 8½ cpos. de G. Bahama 56
0L 0L 3L 0L		11 BENGALITA	(7)	V.Insaurralde-4	3/56 Bengali-Bambuna	H.Martínez	8ª a 11 cpos. de G. Bahama 56
0L 6L 0L 5L		12 KETURCA	(10)	L.Flores-3	3/56 Hot Turk-La Ketu	j.Seoane	12° a 12 cpos. de S. Glory 56
0L 5L 0L 0L	6	13 VUELA	(5)	H.Prieto	3/56 Celeno-Ma Tache	L.Fa	11ª a vs. cpos. de C. Ven 56
0S 0S 0A 3A		14 STAR INDIA	(6)	E.Martinez-2	3/56 Up-Indian Star	A.Bani	8ª a 9½ cpos. de Y. Rose 56
6L 0S 0S		no correra			3/56 Gran Actor-Kili	A.Grossi	6ª a 11 cpos. de Pharina 56

Candid.: BUNSENITA (3) — Enem.: Corinthians (1) — Sport: Mi Guarida (8)

9ª CARRERA — Pr. MARGARITE (finaliza 3ª apuesta doble extra) - 1.400 Mts. — A las 19.50

4 ULT. PERF.		ANOTADOS	o/g.	JOCKEY	e/k. PADRE-MADRE	CUIDADOR	ULTIMA PERFORMANCE
6A 2L 4L 0L	1	1 PANTHER RED	(7)	D.Dominguez-2	4/57 Broken Penny-Carantoña	E.Vital	6ª a 14 cpos. de Tabulada 56
0L 0L 0L 0L		2 FLOR DE CEIBO	(13)	J.Azamor-4	4/57 Signore-Pera Verde	J.Camaño	8ª a 13 cpos. de Nimeama 56
6A 3S 5L 2L	2	3 LALA FUERTE	(1)	M.García-4	4/57 Los Fuertes-Lalita	J.Calderín	6ª a vs. cpos. de Safo 57
0L 0L 0A 1L		4 SPORT REGAL	(11)	D.Hernández-4	4/57 Tobago-Regal Sport	J.Corte	8ª a 11 cpos. de C. Big 56
5L 6L 0L 6L	3	5 SAPERE	(10)	C.Miguez-4	4/57 Snow Clown-Sapoda	R.Yalet	5ª a 7 cpos. de Plisekaia 55
4A 2L 3L 1L		6 DRILLS	(3)	L.Zárate-2	5/55 Lautaro-Drizella	F. Di Lauro	4ª a 8 cpos. de F. Imagen 56
1L 0S 0S 2S	4	7 REGONANCIA	(9)	R.Barrueco-3	4/57 Sloop-Recovery	J.Degregorio	1ª por 2½ cpos a Bedia 58
0S 0L 3L 0L		8 AGUILA BELLA	(12)	J.Sanchez-3	4/57 Aguila Real-Bella Nena	R.Ruizdiaz	8ª a vs. cpos. de A. Cua 56
0A 0S 4L 0S		9 SO BEAUTIFUL	(6)	O.Telechea-4	4/57 So Bold-Bauhinia	R.Sarfiel	Hocicó de Anne 56
1L 6L 6L 0A	5	10 PAMPERINA	(2)	J.Gutiérrez	4/57 Pampas Sun- F. Lágrima	J.Gutiérrez	1ª por ½ pzo. a Maleza 57
0S 0A 0S 4S		11 SOLERA DEL RIO	(5)	W.Blanco-4	4/57 Fatuo-Socompa	G.Vivas	11ª a vs. cpos. de Selecta 56
0L 2L 0L 2L	6	12 DANA FRAGIL	(8)	R.Desvard-3	4/57 Dan Kano-Frágile	J.Díaz	11ª a 14 cpos de Slick 56
0S 0L 0L 0L		13 TREACLE	(4)	M.Rodriguez-4	4/57 Snow Tiger-Marzipan	A.Ipoucha	7ª a 7 cpos. de Candelita 56

Candid.: DRILLS (6) — Enem.: Panther Red (1) — Sport: Regonancia (7)

10ª CARRERA — Pr. BAY CELIA (comienza 4ª apuesta doble extra: $ 20.000) - 1.000 Mts. — A las 20.40

4 ULT. PERF.		ANOTADOS	o/g.	JOCKEY	e/k. PADRE-MADRE	CUIDADOR	ULTIMA PERFORMANCE
2L 0S — —	1	1 FLAUTA INDIA	(9)	O.Gonzalez	3/56 Linfoot-Flauta Mágica	J.Espindola	2ª a 2¾ cpos. de Eos 56 6
0L 0L 0L —		2 LA MOMO	(15)	H.Martinez	3/56 Caio Duilio-Unita	R.Díaz	13ª a vs. cpos. de Zorka 56
2S 0S 3L 0L	2	3 PRIMAQUE	(1)	J.Tocci-3	3/56 Pretty Boy-Matesha	J.Prida	2ª a 4 cpos. de G. Bahama 56
0A — — —		4 PRIVATE	(13)	E.Romero-4	3/56 Up-Particulare	F.Vital	18° a vs. cpos. de Meziere 56
4L 5L 3L 2L	3	5 CHARONA	(12)	D.Hernández-4	3/56 Charolais-Alciona	J.Corte	4ª a 3 cpos. de G. Virginia 56
0L 0L 0L 0L		6 RUMBA QUICK	(3)	L.Falco-3	3/56 D. Quick II-Bambling	E.Rosas	12ª a vs. cpos. de Aralidad 56
— — — —		7 LA KELITA	(11)	J.Nuñez-2	3/56 Keenly-Sis Myrian	E.Vega	Debuta
5L 4L 5L 0L	4	8 ARAI	(14)	O.Frávega-4	3/56 Botovante-Floreando	R.Pereyra	5ª a 7 cpos. de La Vuelta 56
0L 0L 6L 0L		9 NIÑA HIPPY	(8)	M.Sandoval	3/56 Snow Hippy-Niña Vit	E.Rodriguez	8ª a 9½ cpos. de La Vuelta 56
0L 0L 0L 0L		10 MARIA TOMASA	(2)	V.Aguirre-3	3/56 Tomasito-Liga	J.Comas	8ª a 9 cpos. de S. Guardia 56
0S 0S 0S 5S	5	11 HIBERTA	(7)	J.Maciel	3/56 Hibernal-Coralline	A.Ipoucha	10ª a 13 cpos. de C. Abierta 56
0L 0L 0L 0L		12 TAQUITA	(10)	J.Azamor-4	3/56 Tayaquito-Bulincita	O.Izaguirre	11ª a 14 cpos. de S. Guardia 56
3L 0A 0A 0A	6	13 SUEÑO SOLA	(5)	E.Liborio-4	3/56 Snow Car-Your Sister	H.Melo	3ª a 4 cpos. de La Vuelta 56
0A 0A 0A —		14 TESCURAS	(6)	L.Sosa	3/56 Talmont-Gandencia	O.Sáiz	14ª a vs. cpos. de Samarologa 56
0L — — —		15 AÑA-MENGU	(4)	J.Borda	3/56 Asolado-Senda Corrida	E.Corsiglia	9ª a 13 cpos. de La Vuelta 56

Candid.: PRIMAQUE (3) — Enem.: Flauta India (1) — Sport: Charona (5)

11ª CARRERA — Pr. SAUMUR (finaliza 4ª apuesta doble extra) - 1.500 Mts. — A las 21.30

4 ULT. PERF.		ANOTADOS	o/g.	JOCKEY	e/k. PADRE-MADRE	CUIDADOR	ULTIMA PERFORMANCE
0L 0L 0L 3L	1	1 OPOSITOR	(10)	J.Vaira-3	5/57 Big Raff-Onaya	V.Lanzalot	9° a 13 cpos. de J. Papa 56
0L 0L 0S 1L		2 REECOLO	(18)	H.Granea-3	5/57 Retors-Molas	J.Alonso	10° a vs. cpos. de Finisterre 56
0L 0S 6S 0S		3 GAUCHO LUCERO	(1)	E.Riso	5/57 Platinado-Recas	E.Elicabide	9°. a 5 cpos. de Finisterre 56
0L 3L 6L 5L	2	4 COMPADRITO BLUFF	(16)	R.Ramallo-4	5/57 Snow Bluff-Call Me	E.Barrios	11° a 13 cpos. de Finisterre 56
0L 0S 0L 0L		5 ARRE ARCANGEL	(13)	M.Garcia-4	6/57 Arret-Bela Opera	R.Suárez	11° a vs. cpos. de T. Runner 57
0L 5L 0L 5L		6 NANO	(3)	D.Fernández-4	5/57 Niarkito-Sister Rose	E.Vega	13° a 13 cpos. de E.I. Cantor 56
3L 0L 0L 0L	3	7 GRANILLO	(12)	A.Madotta-4	5/57 Argos-Grand Forks	J.Bruno	3° a 6 cpos. de Lapidus 56
0L 0S 6S 5A		8 DANIFER	(17)	L.Triviño	5/57 Ancient Lights-Air Force	R.Yalet	8° a 11 cpos. de G. Estilo 57
6L 0S 0L 0L		9 LE CORSE	(9)	C.Giussi-3	5/57 Samos III-Luminous	J.Urdagaray	6° a 2½ cpos. de Finisterre 56
0L 3L 4L 6L	4	10 QUETELE	(2)	D.Dominguez-2	5/57 Alsina-Quebraza	D.Cúcolo	7° a 6 cpos. de Rondin 56
0S 0S 0S 0S		11 EL GRAN MINGO	(7)	B.González-4	6/57 Wild Card-Vestera	J.Correa	19° a vs. cpos. de G. Milico 56
0S 0L 0S 5L		12 LONG RACE	(11)	C.Montenegro	5/57 Malambo-Longhill	L.Taborda	12° a 13 cpos. de Danon 57
4L 5L 0L 6L	5	13 SOL MICKEY	(5)	C.González	5/57 Selenio-Comique	H.Rúa	4° a 2 cpos. de G. Estilo 56
1L 0L 2L 0L		14 ENJOY MAN	(6)	R.Medina-4	5/57 Mantecón-Enjoyment	M.López	1° por el pzo. a El Ventanal 56
1R 0L 0L —		15 PRIMER ARITZ	(4)	N.Pereyra	5/57 Aritz-Abrey	H.Rodriguez	12° a vs. cpos. de T. Runner 56
4S 3L 3L 0S	6	16 EDICTO	(8)	J.Oural	5/57 Adriatic-La Unitaria	R.Martinez	4° a 8 cpos. de Le Male 56
0L 0A 0A 0S		17 NYON	(15)	O.Fravega-4	5/57 Mushka-Oh La La	G.Gutiérrez	15° a vs. cpos. de E.I. Cantor 56
0L 0L L0S 5L		18 MOONSTRICK	(14)	D.Suárez-4	5/57 Salto-Moon Bell	E.Escobero	9° a 15 cpos. de G. Estilo 56

Candid.: SOL MICKEY (13) — Enem.: Compadrito Bluff (4) — Sport: Opositor (1)

Vuelve Carbón y los Dejará Bien Quemados

No mejoró del todo la cancha platense. Por eso vale oro lo de Carbón, que se apresta a reprisar en la tercera prueba de hoy con 36"4/5 de ensayo final como para tirarlos a las brasas. Veamos el parte del reloj sureño:

1ª Carrera - 1300 metros
MALEZA, J.Tocci, 700 en 44"2/5. BLUE FROTH, A.Madotta, 700 en 45"2/5. SUPER PINTA, J.M.Fernández, 700 en 44"4/5. ALBERTINIA, R.Medina, 700 en 44".

2ª Carrera - 1400 metros
BAGAYA, N.Núñez, 700 en 45". DORIDE, C.Cáceres, 700 en 44"3/5. BRIOCHE, V.Aguirre, 700 en 45"2/5. MEJOR SUERTE, N.Cañete, 800 en 51"2/5.

3ª Carrera - 1200 metros
EL VENTANAL, M.Rodríguez, 600 en 38"2/5. LORD SHOT, D.Torrilla, 600 en 37"4/5. CRICRI, M.García, 600 en 37"3/5. CARBON, E.Rosales, 600 en 36"4/5. APOSTAME, O.Frávega, 600 en 38"3/5.

4ª Carrera - 2000 metros
ALOSTIROS, R.A.Fernández, 1000 en 1'6". VIENTO PAMPERO, J.Maciel 800 en 52". SHOP, J.Vaira, 1000 en 1'5"2/5. PHILL, H.Granea, 800 en 51".

5ª Carrera - 1400 metros
FORDLANDIA, J.Cepeda, 700 en 43". LOGISTICA, L.Triviño, 700 en 44"1/5. BALISTICA, J.Borda, 700 en 43"4/5.

6ª Carrera - 1000 metros
BONDAD REAL, J.Borda, 600 en 37"4/5. DOÑA CAMPA, N.Dragisich, 500 en 31"2/5. MALOCA, O.González, 500 en 32". INDRA, O.Addati, 500 en 31"2/5. MOORE BODDY, D.Cabral, 500 en 31"3/5.

7ª Carrera - 2.100 metros
CRISS CROSS, J.Vaira, 1000 en 1'6". MAC MAHON, D.Torrilla 800 en 52". BODIRU, L.Falco, 1000 en 1'5". BONCLAY, L.Triviño, 800 en 51"3/5.

8ª Carrera - 1000 metros
CORINTHIANS, D.Cabral, 500 en 31"3/5. BUNSENITA, R.Medina, 500 en 30"4/5. NOUBLIE PAS, L.Alzamora, 500 en 31". BENGALITA, V.Insaurralde, 500 en 31"3/5. VUELA, H.Prieto, 600 en 37"3/5.

9ª Carrera - 1400 metros
PANTHER RED, D.Domínguez, 700 en 44". LALA FUERTE, M.García, 700 en 45". SPORT REGAL, D.Hernández, 700 en 43"4/5. PAMPERINA, J.Gutiérrez, 700 en 44"2/5. TREACLE, M.Rodriguez, 700 en 44"4/5.

10ª Carrera - 1000 metros
FLAUTA INDIA, O.González, 500 en 31"4/5. CHARONA, D.Hernández, 600 en 38"1/5. NIÑA HIPPY, M.Sandoval, 500 en 32"3/5. ARAI, O.Frávega, 500 en 31"2/5. AÑAMENGU, J.Borda, 600 en 37"2/5.

11ª Carrera - 1500 metros
GAUCHO LUCERO, E.Riso, 800 en 52". COMPADRITO BLUFF, R.Ramallo, 800 en 51". GRANILLO, A.Madotta, 800 en 51". EL GRAN MINGO, B.González, 800 en 51"3/5. SOL MICKEY, C.González, 800 en 50"4/5.

CORDOBA

1° con	$	660.000.000	45887
2° "	$	42.000.000	24340
3° "	$	24.000.000	41035
4° "	$	12.000.000	14579
5° "	$	6.000.000	48501
6° "	$	1.500.000	3342
7° "	$	1.500.000	29895
8° "	$	1.500.000	32227
9° "	$	1.500.000	46829
10° "	$	1.500.000	47008

SALTA

1° con	$	300.000.000	2090
2° "	$	40.329.032	43705
3° "	$	3.000.000	50066
4° "	$	2.700.000	11055
5° "	$	2.100.000	37798
6° "	$	420.000	19771
7° "	$	420.000	24158
8° "	$	420.000	30787
9° "	$	420.000	40104
10° "	$	420.000	41640

Dos Suspendidos en Palermo

Realizó su acostumbrada sesión la comisión de carreras de la Dirección General de Hipódromos y tras analizar los desarrollos de las carreras de las últimas reuniones palermitanas, encontró motivos para sancionar a Jorge Valdivieso y a Carlos Bertoldi, según consta en el siguiente parte resolutivo:

Suspender por dos reuniones al jockey Jorge Valdivieso por las molestias ocasionadas en la recta final de la primera carrera del 11, dirigiendo a Wonderer.

Inhabilitar por seis fechas al jockey CArlos Bertoldi, por las molestias ocasionadas durante el desarrollo de la tercer carrera del día áa, hecho que motivó su distanciamiento del segundo al tercer puesto del marcador conduciendo a Che Pujante. Indiscutiblemente, parece que la semana pasada los profesionales actuaron en términos generales en forma correcta. Esperemos que eso se haga una norma para siempre.

QUINIELA

1°	782	11°	701
2°	691	12°	900
3°	525	13°	174
4°	260	14°	589
5°	386	15°	131
6°	550	16°	932
7°	682	17°	645
8°	291	18°	729
9°	129	19°	178
10°	928	20°	700

REVISTA
LA GATERA
Escrita y dirigida por verdaderos profesionales del turf.
COMPRELA
Próximamente en su kiosco.

Mi Cocinera y un Plato Caro

Son interesantes las alternativas que presenta la disputa del Premio Clásico J. J. Moirano, evento que servirá de base a la jornada a llevarse a cabo mañana, en la pista del hipódromo de La Plata, que dará comienzo a las 13 prometiendo finalizar a las 22 horas, lapso este durante el cual se disputarán una docena de carreras. Retomando el hilo del cotejo central, éste tendrá lugar en el octavo orden, y los 1.200 metros pueden ser favorables para Mi Cocinera, que se perfila sin dudas de ninguna naturaleza, como la más seria aspirante a la victoria a juzgar por todo lo que tiene realizado esta rendidora descendiente de Entredicho y La peseta, que atiende Saturnino Bello y que tal como es costumbre, será conducida por el jockey Juan Maciel. Una larga serie de victorias en el medio que la veremos en esta oportunidad, llevó a sus allegados a probar fortuna en la pista gramada de San Isidro el Clásico Eliseo Ramírez donde tuvo un desempeño por demás aceptable clasificándose cuarta.

Claro está que por el camino serán varias las que traten de "cocinarla" y la cosa, por tal motivo, se le puede poner demasiado espesa, sobre todo ante la presencia de Asmena, ya que la pensionista de Parisi, luego de ganar debutando en el bosque, llegó al norteño donde escoltó a Flibess a cinco cuerpos.

HIPODROMO SAN ISIDRO

COMPETIDORES Y MONTAS PARA EL SABADO

1ª CARRERA A las 16
Pr. Miss Palmer 1200 Mts.
(Apuesta Exacta y Trifecta)
1 Desenfadado 56, V. Sanguinetti
2 Hard By 56, M. Bertorini
3 Pavosno 56, C. Verdasco
4 Don Salo 58, x.x.
5 Ben Pintón 56, M. Bucco
6 Suncho 56, R. Rossi
7 So Clear 56, J. Ferro
8 Luckey One 56, M. Sarati
9 Pulque 58, R. Ferreira
10 El Evasor 56, N. Mezzotero
11 Bronco Lucky 56, H. Libré
12 Lugareño 56, J. Batruni
13 Lincoln Red 56, R. Ausili

2ª CARRERA A las 16.30
Pr. Hawk Eye 1000 Mts.
(Apuesta Imperfecta y Trifecta)
1 Brodie 55, C. Labeque
2 Che Nicola 55, H. Libré
3 Fuego Beam 55, L. Romero
4 Sin Ruedo 55, H. Prieto
5 Pistolet 55, J. Repiso
6 Rhett Butler 55, M.H. López
7 Vip 55, x.x.
8 Varallo 55, J. Valdivieso
9 Con Inti 55, M. Sarati
10 Lindo Loco 55, J. Abregú
11 El Tirolés 55, R. Buonocore
12 Mar Not 55, R. Laitán
13 El Exquisito 55, M. Barroso

3ª CARRERA A las 17
Pr. Encina 1200 Mts.
(Apuesta Imperfecta y Trifecta)
1 Barry Son 56, R. Ferreira
2 Bully Punto 56, O. Zapata
3 Coordinado 56, I. Guimaraes
4 Amarko 56, A. Tarraño
5 Sin Testigo 56, L. Falco
6 Manzumán 56, M. Abregú
7 Trinquis 56, E. Liceri
8 Silver Pampa 56, x.x.
9 Clay 56, R. Laitán
10 Bocinero 56, V. Centeno
11 Mandamás 56, C. Ramírez
12 Interdit 56, M. Escagües
13 Chino Real 56, Blanca González

4ª CARRERA A las 17.30
Pr. Geisha 1200 Mts.
(Apuesta Imperfecta y Trifecta)
1 Tai Solo 56, M. Abregú
2 Osito Polar 56, C. Gomez
3 Larvik 56, L. Angulo
4 Brunical 56, G. Retorto
5 Benia Qui 56, O. Merlo
6 Actrizado 56, M. Bertorini
7 Arroy 56, H. Costantino
8 El Qahir 56, M. Barroso
9 Factual 56, L. Zarate
10 Lotung 56, R. Laitán
11 El Feroz 56, M. Mercau
12 Bet 56, J. Alvis

5ª CARRERA A las 18
Pr. Marinera 1400 Mts.
(Apuesta Exacta y Trifecta)
1 Whisky Gold 57, J. Romero
2 Karlota 57, R. Barrueco
3 Good Deal 57, W. Blanco
4 Choelitaza 57, H. Castro
5 Allarda 57, M. Garcia
6 Gramada 57, J. Srur
7 Barrapiba 57, L. Zarate
8 Rielle 57, Angela Sosa

6ª CARRERA A las 18.35
Pr. La Nena 1000 Mts.
(Apuesta Imperfecta y Trifecta)
1 Promenade 55, J. Alvis
2 Maktar 55, J. Repiso
3 El Velocista 55, S. Criado
4 Coco King 55, V. Sanguinetti
5 Burbujeando 55, L. Zárate
6 Sound 55, J. Maciel
7 Sin Zar 55, A. Plá
8 Variant 55, J.H. Figueroa
9 Conserje 55, M. Bertorini
10 Smok Pap 55, J. Aguirre
11 Nuajac 55, J. Valdivieso
12 Gran Rally 55, O. Gonzalez
13 Clementino 55, M.H. López

7ª CARRERA A las 19.10
Pr. Mañakoff - 1.600 Mts.
(Apuesta Exacta y Trifecta)
1 Pagaré 57, M.Bertorini
2 Gold Blue 57, J.Valdivieso
3 El Tirol 57, H.Colman
4 Rumbeao 57, R.Amadeo
5 Mistingo 57, J.Figueroa
6 Galays 57, L.Triviño
7 Clincher 57, R.Tavella
8 Islarun 57, M.Mercau
9 Rindal 57, R.Zalazar
10 Petit Maxi 57, X.X.

8ª CARRERA Alas 19.45
Pr. Samuel Pearson - 1.000 Mts.
(Apuesta Exacta y Trifecta)
1 Distinctive 54, E.Liceri
2 Landora 51, C.Giussi
3 Resistance 56½, V.Sanguinetti
4 Soy Chica 62, R.Laitán
5 Tensa 48, R.Rossi
6 Malkinia 58½, J.Maciel
7 Gordette 48, J.Mansilla
8 Sun Shore 49, S.Criado

9ª CARRERA A las 20.45
Pr. Beausoleil - 1.400 Mts.
(Apuesta Imperfecta y Trifecta)
1 La Extensible 55, C.Pezoa
2 Sutileza 55, J.Palacios
3 Chaldee 55, J.Maciel
4 Farnesia 55, V.Centeno
4a.Mite 55, R.Rossi
5 Nieve Hermosa 55, G.Pereyra
6 Typist Press 55, E.Liceri
7 Irradia 55, J.Valdivieso
8 Korona 55, M.Bertorini
8aTrumbera 55, R.Laitán
9 Che Carola 55, H.Libré
10 Sweet Blue 55, O.Zapata
11 Realisima 55, M.Lezcano
12 Lady Lagdon 55, C.Giussi
13 Gaucha Puma 55, I.Gómez
14 Susa 55, J.Repiso
15 Tyranny 55, O.Dominguez

10ª CARRERA a las 21.00
Pr. Lancero - 1.800 Mts.
(Apuesta Exacta y Trifecta)
1 Dame Suerte 57, R.Laitán
2 Brigante 57, M.Salces
3 Dana Frekis 54, R.Rossi
4 Garfia 54, A.Sosa
5 Cimarrona 54, P.Sahagián
5aHoneybird 54, M.Abregú
6 Sin Pegar 57, C.Garcia
7 Nifarra 54, M.García
8 Adiciona 57, M.Sandoval
9 Candelita 57, J.Michelli
10 Aclara Cua 57, N.Mezzotero
11 Dilema Bluff 57, J.Igarategui

11ª CARRERA A las 21.40
Pr. Balboa - 1.000 Mts.
(Apuesta Imperfecta y Trifecta)
1 Well Sun 56, J.Valdivieso
2 Freddezza 56, J.Maciel
3 Con Besos 56, M.García
4 Barroca 56, X.X.
5 La Lumineuse 56, X.X.
6 Cante Linda 56, R.Latorre
6a.Sisilana 56, L.Triviño
7 Water Princess 56, H.Costantino
8 Fun 56, O.Ayude
9 Capillita 56, O.Zapata
10 Samarologa 56, C.Bertoldi
11 Gaucha Milonga 56, A.Cervantes
12 Cuadra 56, M.Bustos
13 Voz Habanita 56, R.Fernández
14 Rita Queen 56, X.X.
15 Excéntrica 56, A.Muñoz

12ª CARRERA A las 22.20
Pr. Urunday - 1.600 Mts.
(Apuesta Exacta y Trifecta)
1 El Amuleto 57, O.Ayude
2 Lord Paddy 57, J.Núñez
3 New Figure 57, H.Libré
4 Sand 57, R.Laitán
5 Valentin Crest 57, N.Mezzotero
6 Morazo 57, O.Mansilla
7 Quintal 57, O.Dominguez
8 Yoke 57, J.Michelli
9 Cefalino 57, C.Bertoldi
10 Euire Fire 57, C.Labeque
11 Don Marito 57, O.Merlo
12 Nertal 57, A.Plá
13 Haydan 57, E.Riso
14 Chocador 57, C.Vega
15 Hachich 57, G.Pereyra

LA PLATA: PROGRAMA COMPLETO PARA MAÑANA

1ª CARRERA — Pr. MORFEO (comienza apuesta doble: $ 10.000) - 1.100 Mts. — A las 13

4 ULT. PERF.		ANOTADOS	o/g.	JOCKEY	e/k. PADRE-MADRE	CUIDADOR	ULTIMA PERFORMANCE
3L 0S 1S 2S	1	1 CONCEPTO	(8)	C.Cáceres	4/57 Idler-Cara Bambina	N.Vismara	3º a 3/4 cpo. de Brillant 56
0L 0L 1L 2L		2 SICLOMACHO	(2)	H.Granea-3	4/57 Siclo-Maguy	E.Etchechoury	8º a 11 cpos. de Makindu 56
0A 6A 5A 0L	2	3 ARAFINO	(1)	J.Burgols-3	4/57 Arate-Finitadona	J.Tirao	12º a vs. cpos. de J. King 56
0S 0L 6L 0S		4 GRIOTTIER	(4)	O.Agüero	4/57 Pardallo-La Cerisiere	H.Sánchez	13º a 13 cpos. de Y. Sol 57
0S 2L 0S 0A	3	5 BANDIDAZO	(10)	V.Insaurralde-4	4/57 Yonder-Bann	U.Lacerre	11º a 13 cpos. de Y. Sol 57
0S 0L 6L 0L		6 CADOGAN	(7)	H.Rujano-4	4/57 Beniamino-Sulfita	J.Corte	14º a vs. cpos. de Fantomas 56
4L 0L 3L 0S	4	7 REGULO	(11)	R.Fernández	4/57 Restoration-Copo y Gano	R.Pereyra	4º a 2 cpos. de Makindu 56
0L 0L 0L 0S		8 DESLUMBRANTE	(12)	J.Gutiérrez	4/57 Barranga-Deslumbra	O.Torres	11º a 13 cpos. de Custodiado 56
3L 3L 5L 0A	5	9 FEGAN	(5)	R.Laitán	4/57 Afinité-Hendaya	E.Labrador	3º a 2 cpos. de Makindu 56
0L 0L 3L 0L		10 CAN AGRAZ	(6)	M.García-4	4/57 Agraz-Canarina	Idem	9º a 8½ cpos. de Makindu 56
0L 0L 0L 0L	6	11 BEAU GARS	(9)	O.Frávega-4	4/57 Psidium-Jouvence	I.San Millán	11º a vs. cpos. de Makindu 56
0A 0S 0S 0S		12 MOON'S FLASH	(3)	A.Luna-3	4/57 Menguante-Mauque	F.Sarmiento	12º a vs. cpos. de Crosbby 56

Candid.: FEGAN (9) *Enem.: Bandidazo (5)* *Sport: Concepto (1)*

2ª CARRERA — Pr. TETRANELLA (finaliza apuesta doble) - 1.100 Mts. — A las 13.45

4 ULT. PERF.		ANOTADOS	o/g.	JOCKEY	e/k. PADRE-MADRE	CUIDADOR	ULTIMA PERFORMANCE
4L 6L 0L 0L	1	1 CORABIA	(10)	M.García-4	5/57 Control-Aeroposta	H.Sánchez	4ª a 2 cpos. de Barbarroja 56
0L 0L 0L 1L		2 MICAELA	(2)	J.Juri-4	5/57 Timador-Minúscula	J.Pantanali	10ª a vs. cpos. de Barca 56
6L 4L 5L 1L	2	3 CHACA ANEJA	(1)	A.Sandoval	6/57 Scotch-Constantina	C.Giani	6ª a 9 cpos. de Barbarroja 56
0L 0L 0L 0S		4 CHEETAH	(5)	O.Frávega-4	5/57 Niarkos-Vit Pet	I.San Millán	9ª a 13 cpos. de P. Linda 56
2L 6S 1A 2S	3	5 EPIRY	(12)	J.Michelli-2	5/57 Turn Penny-En Guardia	L.Panizza	2ª a 3/4 cpo. de P. Linda 56
6A 0S 1L 2S		6 MOMENTANEA	(9)	R.Medina-4	5/54 Sloop-Momeria	D.Bovier	6ª a 11 cpos. de F. Imagen 56
0A 0A 0L 3L	4	7 HOSTIGADORA	(13)	A.Luna-3	6/57 Eurreko-N. de Francia	F.Girardi	10ª a vs. cpos. de Chabucay 56
0L 0S 1L 2A		8 BONETERA	(14)	R.Laitán	5/57 Bonicay-Metaleña	A.Dominguez	7ª a 4 cpos. de Chabucay 56
5L 5L 6L 0L		9 LA ELEGANTE	(6)	V.Aguirre-3	5/54 Signore-Andira	N.Ojeda	5ª a 8 cpos. de O. Copa 57
0A 4S 6S 3S	5	10 TAMBA	(7)	C.Giussi-3	5/57 Dalry-Tansay	J.Penna	11ª a vs. cpos. de B. Birria 56
0L 5L 0L 0L		11 NEFELITA	(11)	L.Triviño	5/57 Compadrón-Nefele	C.Izaguirre	9ª a 8 cpos. de P. Linda 56
0L 0S 6A 0L		12 PARABENES	(3)	L.Alzamora	5/57 Delayed Tip-Partance	M.Arce	12ª a vs. cpos. de P. Linda 56
4L 0S 0S 0A	6	13 FARALUYA	(8)	J.Aguirre	6/57 El Fara-Luyaba	A.Figueroa	4ª a 7 cpos. de P. Linda 56
0S 0S 0L 0L		14 S. MELODIE	(4)	F.D'Elia	5/57 Ovid-Gredy	I.Alamo	14ª a vs. cpos. de Gialda 56

Candid.: EPIRY (5) *Enem.: Momentánea (6)* *Sport: La Elegante (9)*

3ª CARRERA — Pr. TONIC (comienza 1ª apuesta doble extra: $ 20.000) - 1.200 Mts. — A las 14.35

4 ULT. PERF.		ANOTADOS	o/g.	JOCKEY	e/k. PADRE-MADRE	CUIDADOR	ULTIMA PERFORMANCE
5L 0S 2L 0A	1	1 EL OMBU	(10)	J.Maciel	3/56 Ecuánime-Bellasombra	J.Degodos	5º a 6½ cpos. de Arakuton 56
— — — —		2 DON CHIRILO	(2)	H.Ponce	3/56 G.Blossom-Fl'ta Linqueña	J.Pereyra	Debuta
6L 0L 5L 0L	2	3 PELO AL GATO	(1)	M.Gómez-2	3/56 Incairuly-Ricanita	E.Rosas	6º a 9½ cpos. de Arakuton 56
0L 0L 0L 2L		4 CAPUCHINO	(5)	H.Olivera	3/56 Asolado-Fislon	V.Addati	7º a 8½ cpos. de Angler 56
0L — — —		5 GAUCHO CIMARRON	(12)	O.Frávega-4	3/56 Coralito-Priorite	I.San Millán	14º a vs. cpos. de G. Lazo 56
2L 6L 4L 4L	3	6 TUDOR BOY	(9)	M.Ledesma-2	3/56 Malambo-Tudor Melody	C.Buden	2º a 1½ cpo. de Kirin 56
0L 0L 0L 0A		7 EL COMAHUE	(13)	M.Sandoval	3/56 E. Nihuil-Está Bien	F.Salinas	9º a vs. cpos. de Espejismo 51
0L 5L 0S 0L	4	8 TOMASBETO	(14)	R.Comas	3/56 Tomasito-Pretty Ritch	M.Motta	7º a 9 cpos. de Barato 56
0L — — —		9 COMENTARIO	(6)	D.Cabral	3/56 Argos-Comisión	M.Alves	8º a vs. cpos. de T. Ball 55
— — — —		10 ASOMBRO	(7)	E.Romero-4	3/56 Surfan-Carafresca	P.Almada	Debuta
0L 0S 6L 2L	5	11 FRANCQUI	(11)	J.Vaira-3	3/56 Francis U-Baby Victory	———	9º a 9½ cpos. de G. Lazo 56
0S 0S 6S 5L		12 KENYON	(3)	R.Moli-4	3/56 Keemly-Gameleira	M.Escagües	7º a 8½ cpos. de N. Oro 56
4L 2L 0A 0L	6	13 RAZONABLE	(8)	J.Aguirre	3/56 Atlas-Jaygla	G.Lencina	4º a 3 cpos. de Kirin 56
0S 0S 0S 0S		14 GRAN COPETE	(4)	A.Ferreras-2	3/56 Gran Actor-Capella	E.Lema	10º a vs. cpos. de Reveche 56

Candid.: TUDOR BOY (6) *Enem.: Razonable (13)* *Sport: El Ombú (1)*

4ª CARRERA — Pr. SUN RAY (finaliza 1ª apuesta doble extra) - 2.000 Mts. — A las 15.20

4 ULT. PERF.		ANOTADOS	o/g.	JOCKEY	e/k. PADRE-MADRE	CUIDADOR	ULTIMA PERFORMANCE
3L 4S 6L 1L	1	1 HORCHATA	(7)	J.Igarategui	3/56 Hekaton-Snow Clownery	A.Iturralde	3ª a 3 cpos. de Marchande 56
0L 0L 5A 3L		2 TAFILOSA	(2)	J.Godoy-2	4/51 Racul-Tafila	F.Salinas	7ª a vs. cpos. de Koquetona 56
1L 0S 4A 0L	2	3 MIDNIGHTKISS	(1)	J.Burgois-3	3/56 Circinus-Morningkiss	D.Gómez	1ª por v. mín de Gondoliera 56
1S 0S 1A 4S	3	4 CAPA CHOCHI	(3)	XX	3/56 El Capo-Molas	H.Martínez	1ª por 1/2 pzo. de Tratoria 56
2L 0L 6S 0L	4	5 GONDOLIERA	(8)	S.Mamoli-2	3/53 Atronador-Trinité	O.Puente	2ª a v. mín. de Midnightkiss 56
6A 3L 0S 6L		6 BIEN TENIDA	(6)	M.López-3	3/53 Highlander-Bienllegada	E.Labrador	6ª a 7 cpos. de Lumiere 56
4L 1L 2L 5L	5	7 LA GUAINA	(9)	M.García-4	3/53 El Balazo-Patriarcal	E.Vital	4ª a 1 cpo. de Midnightkiss 56
5S 2S 3L 4L		8 DANA TROMBA	(10)	J.Maciel	3/53 Dan Kano-Turbonada	L.Crosato	5ª a 8½ cpos. de La Bettina 54
1L 4L 0A 1A	6	9 UPA	(4)	J.Cervantes-4	3/53 Circinus-Uruguayita	J.Maldotti	1ª por el pzo. de Vim 56
3L 0L 0L 3L		10 YASMIN	(5)	A.Valenti-4	3/50 Dátil-Wishingarch	L.Quinteros	3ª a 3 cpos. de Roqueblonde 56

Candid.: HORCHATA (1) *Enem.: Capa Chochi (4)* *Sport: Upa (9)*

5ª CARRERA — Pr. LA TEMPETTE (comienza 2ª apuesta doble extra: $ 20.000) - 1.000 Mts. — A las 16.10

4 ULT. PERF.		ANOTADOS	o/g.	JOCKEY	e/k. PADRE-MADRE	CUIDADOR	ULTIMA PERFORMANCE
4L 0A 0S 0S	1	1 HIPPIE BRAVA	(11)	P.Proboste	2/55 Snow Hippy-T. Roja	R.Cortez	4ª a 5 cpos. de Macaneras 55
— — — —		2 CIRCASIANA	(3)	H.Prieto	2/55 Circinus-La Vid	R.Garrio	Debuta
0L 6L 0L 4L	2	3 SANTILLANA	(1)	O.González	2/55 Faridoon-Santal	J.Espíndola	12ª a vs. cpos. de P. Griss 56
— — — —		4 FUT FLY	(6)	C.Sanguinetti	2/55 Fumay-Corosa	J.Corte	Debuta
— — — —	3	5 GRAN AVENTURA	(13)	J.Fernández	2/55 Neurólogo-G. Campeona	I.San Millán	Debuta
0S — — —		6 DOT	(10)	J.Mansilla	2/55 Aerolito-Taminia	M.Marichelar	10ª a vs. cpos. de A. Pap 55
0L — — —	4	7 CHATASCA	(14)	H.Granea	2/55 Mantopán-Junqueña	A.Vigil	10ª a vs. cpos. de Estudiantes 55
— — — —		8 SOUTIQUE	(15)	N.Pereyra	2/55 Súbdito-Asiatique	N.Pereyra	Debuta
— — — —		9 DOÑA GABRIELA	(7)	C.Capdevila	2/55 Don Claudio-Chevelle	J.Sorgi	Debuta
0L — — —	5	10 PRIORITARIA	(8)	D.Dominguez	2/55 Segador-Antelación	E.Rodriguez	13ª a vs. cpos. de Oh. Adriana 55
— — — —		11 SEARCH CUP	(12)	R.Tavella	2/55 Soarch Tradition-Sanción	R.Trejo	Debuta
— — — —		12 EMBRETADA	(4)	M.Sandoval	2/55 Computador-Voltereta	H.Rúa	Debuta
0L — — —	6	13 TEORIZANTE	(9)	L.Falco	2/55 Paolo-Barra	R.Gaitán	14ª a vs. cpos. de Ataderas 55
— — — —		14 LUMINOSITY	(5)	L.Romero	2/55 Success-Luminiscencia	J.Viviani	Debuta
— — — —		15 REMANSA	(2)	C.Montenegro	2/55 Real Bueno-Maculla	A.Iturralde	Debuta

Candid.: GRAN AVENTURA (5) *Enem.: Santillana (3)* *Sport: Hippie Brava (1)*

6ª CARRERA — Pr. FELSTEAD (finaliza 2ª apuesta doble extra) - 1.100 Mts. — A las 17

4 ULT. PERF.		ANOTADOS	o/g.	JOCKEY	e/k. PADRE-MADRE	CUIDADOR	ULTIMA PERFORMANCE
2L 0L 0L 0L	1	1 SIN RECUERDO	(9)	D.Hernández-4	4/57 Sin Bluff-Rubiroska	J.Corte	2º a 1½ cpos. de Makindu 57
0L 0S 0L 0L		2 NECUL	(2)	M.Rodriguez-4	4/57 Yata Nahuel-Chosica	L.Salto	16º a vs. cpos. de Makindu 57
0S 4S 3S 3L	2	3 CLASICO	(1)	M.Ledesma-2	4/57 Fatuo-Cloudless	E.Tadei	7º a 6½ cpos. de Dicth 56
0S 1S 6A 6A		4 SUPREMACIA	(4)	R.Medina-4	4/54 El Supremo-Tolera	R.Bovier	12º a 11 cpos. de The Babe 57
0L 0L 0S 0S	3	5 KILPATRICK	(11)	J.Tocci-3	4/57 Keenly-Glory Horns	R.Yalet	7º a 9 cpos. de Macaco 57
0L 0L 0L 0L		6 EL CARUCHA	(8)	M.Sandoval	4/57 Linfoot-Aderenza	L.Taborda	17º a vs. cpos. de El I. Cantor 56
0L 0L 0L 0L	4	7 RUNNING'S CLUB	(12)	O.Frávega-4	4/57 R'ng Word-C. Continental	I.San Millán	8º a 9½ cpos. de N. Tosco 57
0A 0S 0L 0A		8 JORNALERO	(13)	J.Noguera-3	4/57 Atlas-Jabiclara	J'Urdangaray	13º a vs. cpos. de Crosby 56
1L — — —	5	9 TERO	(5)	D.Dominguez-2	4/57 Banner Sport-Tarabilla	U.Laserre	1º por el pzo. a Cabezón 56
0L 0A 0S 0L		10 HAPPY ESCORT	(6)	R.Fernández	4/57 Happy Ridan-Eselin	J.Tirao (h)	12º a vs. cpos. de Makindu 56
0S 6L 0L 0S	6	11 BETUN BLUFF	(10)	V.Aguirre-3	4/57 Bluff Bluff-I. Brava	N.Ojeda	12º a 13 cpos. de Y. Sol 56
0A 0L 0L 0L		12 EL CANTINERO	(3)	J.Gallardo-2	4/57 El Capitán-Cantiniere	J.Salas	7º a vs. cpos. de Adonde 57
0A 0L 1L 0L		13 BRENDAN JAY	(7)	R.Latorre-4	4/57 Bolt-Altamisa	R.Fuentes	9º a 9½ cpos. de J. King 56

Candid.: TERO (9) *Enem.: Sin Recuerdo (1)* *Sport: Clásico (3)*

7ª CARRERA — Pr. ORSINO (comienza 3ª apuesta doble extra: $ 20.000) - 1.200 Mts. — A las 17.50

4 ULT. PERF.		ANOTADOS	o/g.	JOCKEY	c/k. PADRE-MADRE	CUIDADOR	ULTIMA PERFORMANCE
0L 0L 5L 0L	1	1 PRESUNTUOSO	(10)	C.Sanguinetti	3/56 H.Fighter-La Vanidosa	L.Taborda	9° a 10½ cpos. de F. Salteño 56
0S 5L — —		2 CHICORITO	(2)	H.Olivera	3/56 Chivato-Ecori	E.Degregorio	10° a vs. cpos. de C. King 56
4L 0L 0S 0S	2	3 UN MERCEDINO	(1)	M.Garcia-4	3/56 Eslavo-Rela	J.Ruiz	4° a 6 cpos. de S. Sun 56
0S — — —		4 CAP DISO	(5)	A.Luna-3	3/56 Snow Captain-Yubari	R.Rodriguez	9° a 10 cpos. de Guerrero 56
4L 0L — —	3	5 SINYEL	(12)	R.Comas	3/56 Snow Car-Bebatahis	M.Prátola	4° a 4½ cpos. de Inapro 56
5A 0S 0S 0A		6 SAMMY PREL	(9)	L.Falco-3	3/56 Seduprel-Samia	R.Lanzillotta	5° a 5 cpos. de Rivieri 55
6L 0L 0L 0L	4	7 GAZTELU	(13)	E.Martinez-2	3/56 Griot-Galletita	L.Bazán	6° a 9½ cpos. de Graso 56
0L 0S 0S 5S		8 MUNDIALITO	(14)	J.Corso	3/56 Ahascragh-Golden Home	E.Solari	8° a 5 cpos. de G. Lazo 56
0L 0L 0L 0L		9 BEIGLER GOLD	(6)	B.Aguilar	3/56 Old Gold-Megala	R.Rodas	8° a vs. cpos. de Atalón 56
0L 0L 0L —	5	10 DON CAPOTE	(7)	A.Roldán-4	3/56 Ocean Bar-Petronia	S.Bello	9° a 10 cpos. de L. Loco 56
6A 0L — —		11 TORPEDO	(11)	X.X.	3/56 Turquino-Sun Hight	H.Arroyo	6° a 12¼ cpos. de El Litin 56
— — — —		12 RED WINE	(3)	R.Ramallo-4	3/56 Ancient Wine-Quemara	E.Tadei	Debuta
0S 0L 4L —	6	13 CHINE	(8)	R.Desvard-3	3/56 Minera II-Tricotine	E.Banno	7° a 12 cpos. de G. Tanguero 56
— — — —		14 HOGARTH	(4)	C.Cáceres	3/56 Cuadro-Harolda	A.Alacina	Debuta

Candid.: UN MERCEDINO (3) — Enem.: Sinyel (5) — Sport: Chine (13)

8ª CARRERA — Pr. Clásico J.J.MOIRANO (GIII) (finaliza 3ª apuesta doble extra) - 1.200 Mts. — A las 18.40

4 ULT. PERF.		ANOTADOS	o/g.	JOCKEY	c/k. PADRE-MADRE	CUIDADOR	ULTIMA PERFORMANCE
4S 1L 1L 1L	1	1 MI COCINERA	(8)	J.Maciel	2/55 Entredicho-La Peseta	S.Bello	4ª a 3 cpos. de Greenness 55
1L 0L 0L 0L		2 PRINCESITA GRIS	(2)	R.Fernández	2/55 Tigris-Great Princess	R.Pereyra	1ª por 1½ cpo. de Agenciada 56
2S 1L — —	2	3 ASMENA	(1)	C.Cáceres	2/55 Francis U.-Norteña	V.Parisi	2ª a 5 cpos. de Flibless 55
5S 4L 5L 1L		4 SUN VITA	(4)	L.Gorrais	2/55 S. The Sun-N.Vit	A.Iñesta	5ª a 9 cpos. de Flibless 55
3S 3L 1S 2S	3	5 TRAZADA	(10)	C.Sanguinetti	2/55 True Vit-Reza Che	H.Valet	3ª a 5½ cpos. de Flibless 55
1L 0S — —		6 CHE ADRIANA	(7)	A.Ferreras	2/55 Mariache-Almena	J.Ojeda	1ª por 4 cpos. a B. Titiz 56
1L 6L 1L 3L	4	7 TIMBER CUP	(11)	J.Fernández	2/55 World Cup-Manuba	I.San Millán	1ª por 2 cpos. a Sun Vita 55
1L 3L — —		8 YAMOUR	(12)	N.Mezzotero	2/55 Lefly-You Fool	E.Rosas	1ª por 4 cpos. a Agenciada'55
4L 1L 4L 2L	5	9 CON SOBERBIA	(5)	M.Cañedo	2/55 Yata Nahuel-Indian Queen	O.Alí	4ª a 5 cpos. de Mi Cocinera 55
3L 5L 1L 2L		10 MEJORADORA	(6)	L.Triviño	2/55 Pepenador-Mejoria	J.Espíndola	3ª a 2¼ cpos. de T. Cup 55
1L 4L — —	6	11 ATADERAS	(9)	A.Sandoval	2/55 Flintham-Maniatada	O.Puente	1ª por 4 cpos. a Nanoe 55
4L 2L 4L 0L		12 DESILUSIONADA	(3)	M.Sarati	2/55 Duncan-M.Crest	A.Bani	4ª a 4¾ cpos. de T. Cup 55

Candid.: MI COCINERA (1) — Enem.: Asmena (3) — Sport: Trazada (5)

9ª CARRERA — Pr. SAINT ANGELA (comienza 4ª apuesta doble extra: $ 20.000) - 1.000 Mts. — A las 19.30

4 ULT. PERF.		ANOTADOS	o/g.	JOCKEY	c/k. PADRE-MADRE	CUIDADOR	ULTIMA PERFORMANCE
0S 3L — —	1	1 MARROQUINA	(11)	H.Prieto	2/55 Marronier-H. Queen	R.Carrió	11ª a vs. cpos. de A. Pap 55
0A — — —		2 SEA HIPPIE	(3)	P.Proboste	2/55 Snow Hippy-S. Secret	R.Cortez	9ª a 21 cpos. de De Blonde 55
5L — — —	2	3 AMBER FLASH	(1)	J.Maciel	2/56 Francis U.-Musidora	D.Gómez	5ª a 11 cpos. de Asmena 56
0L 0L 0L —		4 RIMA	(6)	J.Borda	2/55 Skinner-Riola	J.Corte	8ª a 9½ cpos. de Macanera 56
6L 0S 0A 3A	3	5 QUE TRAVESURA	(13)	M.Sarati	2/55 Neurólogo-Qué Rebelde	A.Bani	6ª a 11 cpos. de Colorature 55
— — — &		6 ROXIE SPORT	(10)	E.Rosales	2/55 R. Dandy-R. Sport	V.Corte	Debuta
0L 0L — —		7 ENCARGADA	(14)	C.Sanguinetti	2/55 Endiosado-Cara Lista	C.Giani	7ª a 13 cpos. de Asuena 55
6L 0L 0L —	4	8 ENTEBBE	(15)	E.Martínez	2/55 Dalry-Entremetida	G.Pedernera	6ª a 13 cpos. de Estúdiante 56
— — — —		9 PRETEL	(7)	M.Sandoval	2/55 El Maharaja-Pretérita	J.Zubiri	Debuta
0S — — —		10 EXTORIAL	(8)	A.García	2/55 Excel II-Dictatorial	J.Pantanali	16ª a vs. cpos. de Joyena 56
3L — — —	5	11 BETTINA	(12)	D.Dominguez	2/55 Make Money-Hafsa	D.Cúculo	3ª a 7½ cpos. de Colorature 56
5L — — —		12 FRANSOLA	(4)	H.Olivera	2/55 Frankestein-La Radicala	A.Erut	5ª a 5 cpos. de Eugenie 55
0L 0L 5L 0L	6	13 ROMJUSTA	(9)	B.Aguilar	2/55 Román-Jusnada	O.Musachio	12ª a vs. cpos. de Oh! Adriana 55
— — — —		14 MAQUITA	(5)	L.Triviño	2/55 G.Waters-Teoledana	J.Espíndola	Debuta
— — — —		15 VIVA HABANITA	(2)	R.Fernández	2/55 B.Habanito-V. la Pepa	J.Tagliabue	Debuta

Candid.: AMBER FLASH (3) — Enem.: Marroquina (1) — Sport: Bettina (11)

10ª CARRERA — Pr. MASTER VERE (finaliza 4ª apuesta doble extra) - 1.500 Mts. — A las 20.20

4 ULT. PERF.		ANOTADOS	o/g.	JOCKEY	c/k. PADRE-MADRE	CUIDADOR	ULTIMA PERFORMANCE
4L 0L 1L 5L	1	1 JACKAROE	(10)	C.Sanguinetti	4/57 Poliyaso-Sonisoca	O.Alí	4° a 4½ cpos. de Sábato 56
6L 5A 6L 0S		2 GRAN TRUENO	(2)	H.Libré	4/64 Atronador-Saida	J.Maldotti	6° a 3½ cpos. de C. Real 57
0L 0A 5L 0A	2	3(BATIK	(1)	J.Fernández	4/57 Minera II-Toile	E.Banno	7° a 7 cpos. de Sábato 56
5S 0A 0S 6S		4(GRITERIO	(5)	R.Desvard-3	4/54 G.Waters-Lunación	Idem	5° a 6 cpos. de W. Ball 56
0L 0L 0S 5S		5 ALERT	(12)	M.Garcia-4	5/60 Angriff-B.Lilly	E.Rodriguez	11° a 19 cpos. de Skylift 56
6S 0L 0L 1L	3	6(SKYLIFT	(9)	L.Triviño	4/57 Snow Caravan-Habanera	J.Espíndola	6° a 9 cpos. de Favonio 56
1L 6A 4L 0L		7(CULPA	(13)	E.Martinez-2	4/54 Sloop-Cunca	Idem	1ª por 2½ cpos. a Vaguita 56
3L 1L 6L 0L		8 BAIKONUR	(14)	XX	5/62 Vin Vin-Surabea	A.Tassi	3° a 2 cpos. de G. Estilo 56
1L 0S 4L 3L	4	9 CABUL REAL	(6)	N.Núñez-4	4/57 Escudo Real-Cabulista	R.Trejo	1° por ¾ cpo. a Aristarco 56
4L 4L 0S 3L		10 HAWAIAN BOY	(7)	J.Cervantes-4	5/52 Hawaiano-Pletórica	A.Benitez	4° a 3 cpos. de Los Hermanos 56
1L 1L 0A 0A	5	11 GRAN ESTILO	(11)	M.Salces	5/55 Atlas-Vassar	J.Varela	1° por 1½ cpo. a El Extiso 56
0L 5L 0S 0S		12 SATANICO	(3)	D.Hernández-4	4/54 Snow Car-Eletta	L.Bazán	7° a 5 cpos. de C. Real 56
4S 0A 6A 0S	6	13 SANKYOU	(8)	J.Corso	4/54 Make Money-Gran Fiesta	A.Corso	4° a 6½ cpos. de W. Ball 56
0L 1L 0A 0A		14 SIN DOLOR	(4)	H.Prieto	4/54 Snow Caravan-Hialina	R.Carrio	14° a vs. cpos. de C. Real 56

Candid.: GRAN ESTILO (11) — Enem.: Cabul Real (9) — Sport: Jackaroe (1)

11ª CARRERA — Pr. MIDNIGHT PROWL (comienza 5ª apuesta doble extra: $ 20.000) - 1.400 Mts. — A las 21.10

4 ULT. PERF.		ANOTADOS	o/g.	JOCKEY	c/k. PADRE-MADRE	CUIDADOR	ULTIMA PERFORMANCE
2L 5L 4L 5L	1	1 LADY CAS	(13)	J.Cepeda	3/56 Running Words-Lady Ilwa	D.Gómez	2ª a 4 cpos. de Mensajera 56
0L 5L 0L 0L		2 MARA BALL	(3)	R.Cabrera	3/56 Snow Ball-Marilinda	A.Moreno	12ª a vs. cpos. de G. Bahama 56
6L 4L 2L 0L	2	3 RIBERITA	(1)	M.Garcia-4	3/56 Riganti-Paonita	A.Berneche	6ª a 6 cpos. de Tarsell 56
0S 5L — —		4 MISS SWEET	(8)	M.Rodriguez-4	3/56 Hechizado-M.Continental	C.Sobral	10ª a 8¼ cpos. de G. Milonga 56
0S 0A 0S 0L		5 SECRETISIMA	(15)	C.Gómez	3/56 In Rhythm-Secrecy	F.Hilarrachea	9ª a 13 cpos. de C. Abierta 56
3L 6L 0S 5L	3	6 FAIRY STEPS	(12)	O.González	3/56 Dart Board-L.Of Foot	J.Espíndola	3ª a 3½ cpos. de A. Tic 56
— — — —		7 EXUMA	(16)	D.Cabaña	3/56 Ecuánime-Moroti II	A.Villegas	Debuta
0S 5L 0S 0S		8 VIA LATINA	(17)	A.Giannino-2	3/56 Dart Board-Via Roma	A.Manzoni	8ª a 9½ cpos. de Temedora 56
2L 3S 4S 4L	4	9 NAVIDAD FLAPPER	(9)	R.Medina-4	3/56 Ficino-Tahua	R.Sarfiel	2ª a 2½ cpos. de A. Tic 56
0S 0L 0A —		10 ESLAVITA	(10)	N.Dragisich	3/56 Eslavo-Barquera	C.Giani	12ª a vs. cpos. de G. Virginia 56
A 6S 0A 0A		11 BLUE QUEEN	(14)	A.D'Aponte	3/56 Mount Athos-R.del Sol	R.Pellegatta	11ª a vs. cpos. de Meziere 56
5L 2L 2L 3L	5	12 NYNEVE	(5)	J.Vaira-3	3/56 Exactly Native-Tanta II	M.Vidarte	5ª por 5 cpos. a A. Tic 56
0S 0L 0L —		13 PINTA TROPICAL	(11)	O.Zapata	3/56 Tropical Snow-Pinca	R.Medina	12ª a vs. cpos. de Chacra 56
0L 0L 6L 0A		14 ARAMEDA	(7)	M.Sarati	3/56 Gold Medalist-Arapecha	A.Merli	8ª a 9 cpos. de Eos 53
3L 0L 0L —	6	15 AINDA	(2)	R.Comas	3/56 Absolved-Flor Clara	M.Prátola	3ª a 1½ cpo. de Eos 53
4L 0A 3L 4L		16 GREEK TRACKS	(6)	A.Sosa-4	3/56 G.Waters-Youse Tracks	M.Escagües	4ª a 6 cpos. de La Vuelta 56
0L 0L — —		17 PUCA BLUFF	(4)	O.Fravega-4	3/56 Bluff Bluff-Usa Puca	E.Etchegaray	10ª a vs. cpos. de A. Tic 56

Candid.: NAVIDAD FLAPPER (9) — Enem.: Lady Cas (1) — Sport: Nyneve (12)

12ª CARRERA — Pr. PLAYFAIR (finaliza 5ª apuesta doble extra) - 1.500 Mts. — A las 22

4 ULT. PERF.		ANOTADOS	o/g.	JOCKEY	c/k. PADRE-MADRE	CUIDADOR	ULTIMA PERFORMANCE
4L 2L 1L 0L	1	1 AREFUE	(13)	M.Cañedo	3/56 Aretino-Fuegosa	H.Alvarez	4° a 4¼ cpos. de Nireco 56
0L 0L 0L 0L		2 CAMBALARIO	(3)	J.Gutiérrez	3/56 H.Hypocrite-M.Nicky	J.Gutiérrez	7° a 9 cpos. de G. Return 56
6L 0L 5L 0A		3 HABILOSO	(1)	L.Romero-2	3/56 Hekaton-Romedi	C.Rosas	6° a 5 cpos. de G. Return 56
5S 0L 2L 6L	2	4 YO SOLO SE	(8)	O.Ramirez-3	/56 The City Again-Yahua	R.Carrió	5° a 7½ cpos. de C. Bluff 56
0A 5L 4A 0S		5 CAMARLENGO	(15)	J.Maciel	3/56 Francis U.-Camaru	L.Parisi	7° a vs. cpos. de Caddish 56
0S 0S 0S 1S		6 MACROFAGO	(12)	L.Zárate-2	3/56 Macro-Hematite	E.Romero	9° a 13 cpos. de C. King 56
0L 3L 4L 2L	3	7 TEN GOAL	(16)	R.Laitán	3/56 T.Kingdoms-Foo Foo	M.Bolivar	8° a 10¼ cpos. de Nireco 56
5L 5L 3L 0A		8 FALANDO	(17)	D.Dominguez-2	3/56 Flintham-Forlana	J.Garrido	5° de Montpellier 54
6S 0L 0L 4S	4	9 DENIM	(9)	M.Garcia-4	3/56 Unánime-Quant	E.Rodriguez	6° a 16 cpos. de Quiñón 56
2L 1L 5A 6A		10(FRAY SALTEÑO	(10)	S.Videla-3	3/56 Frari-Salta Bluff	M.Gervasoni	2° a 1 cpo. de S. Pub 56
4L 5L 6A 0A		11(FRAY MAIRO	(14)	J.Jarcovsky	3/56 Frari-Mair	J.Penna	4° a 4 cpos. de Q. Return 56
4A 2L 0L 3L	5	12 SNOW WOOD	(5)	C.Cáceres	3/56 Stallwood-Snow Delight	I.San Millán	4° a 2½ cpos. de Con Diego 56
1L 4L — —		13 BARATO	(7)	E.Martinez-2	3/56 Fortunio-Blue Camelia	U.Laserre	1° por 3 cpos. a Marabut 52
0L 0L 0L 0L		14 HIBAL	(7)	M.Rodriguez-4	3/56 Hibernal-Moonstruck	A.Ipoucha	19° a vs. cpos. de Q. Return 56
0S 2L 0L 3L	6	15 DIAMOND HEAD	(2)	M.Zanuccoli-4	3/56 Two Harbors-Miss Diana	L.González	7° a 13 cpos. de Quiñón 56
5L 0A 0S 1A		16 EXITON	(6)	A.Luna-3	3/56 Hibernal-Solyma	R.Heredia	5° a 5 cpos. de Degre 56
0L 0L 6L 6L		17 AIR SPECIAL	(4)	G.Rojas	3/56 Angriff-Quick Flight	R.Quinteros	8° a 9½ cpos. de Riskito 56

Candid.: FRAY SALTEÑO (10) — Enem.: Arefue (1) — Sport: Yo Solo Sé (4)

Propicio Sigue con sus 'Nanas'

Recrudecieron los problemas de Propicio en la disputa del Gran Premio Carlos Pellegrini. Fracasó el pupilo de Carlos Ferro cuando por sus antecedentes se contaba entre los indicados a definir la importante competencia. Pero todo tiene su explicación, pues, sometido a una revisación a fondo por el veterinario, surgió clara una lesión en la pata derecha. Esto implica por lo menos 3 meses de inactividad y por lo tanto no podrá intervenir en el Gran Premio 25 de Mayo, próxima etapa jerárquica para los ejemplares de primera línea.

● OTRO CON PROBLEMAS

Pajarraco intervino en la internacional de la milla y finalizó entre los rezagados, mientras el peruano Duplex se alzaba con la bolsa. También se recurrió al veterinario para dictaminar el origen del fracaso y se comprobó que el defensor del Ojo de Agua se encuentra sentido del anca derecha. Por lo tanto, tendrá un nuevo período de descanso y tal vez bastante prolongado.

Nuevamente surgieron los ya conocidos viejos problemas en el descendiente de Good Manners que parece estar signado por la mala suerte. Parece que la suerte esta en contra de tan importante y prestigioso haras...

Un serio problema en la pata derecha obliga a Propicio a un prolongado descanso. ¡Qué mala pata...!

HIPODROMO ARGENTINO

COMPETIDORES Y MONTAS PARA EL MIERCOLES

1ª CARRERA — A las 18
Pr. Zaida - 1.000 Mts.
1 Narciso Red 56, M.Lezcano
2 Fredo 56, J.Palacios
3 Dos de Bastos 56, L.Zárate
4 Tio Pepe 56, H.Silva
5 Rafna Good 56, R.Laitán
6 Silvestre 56, J.Valdivieso
7 Lotung 56, V.Sanguinetti
8 Benia-Qui 56, XX
9 Manzuman 56, M.Abregú
10 Uniprix 56, H.Castro
11 Negro Rosi 56, J.Figueroa
12 Gran Board 56, J.Vaira

2ª CARRERA — A las 18.30
Pr. Sybil - 1.000 Mts.
1 Mañineer 56, D.Fernández
2 Flavia 54, N.Mezzotero
3 Melodiosa 57, R.Latorre
4 Facilita 57, M.Abregú
5 Speed Away 54, R.Laitán
6 Cuchipanoa 57, A.Etchart
7 Tamba 54, C.Giussi
8 The Sugar 54, J.Batruni

3ª CARRERA — A las 19
Pr. Lyda - 1.400 Mts.
1 So Lighty 56, R.Moli
2 New Galley 56, C.Pezoa
3 Muñeca Top 56, M.Lezcano
4 Tinikling 56, J.Abregú
5 Soy Salteña 56, J.Oural
6 English Wood 56, A.Ferreras
7 Violeta Moon 56, D.Soto
8 Kay-Nabu 56, M.Sarati
9 Milonga Bluff 56, O.Mansilla
10 Elegantona 56, J.Valdivieso
11 Tramoyera 56, M.Abregú
12 Linda Tere 56, M.Mercau

4ª CARRERA — A las 19.40
Pr. Falerna - 1.000 Mts.
1 Make Music 56, M.Sarati
2 Raniero 56, XX
3 Exetuao 56, M.Planas
4 So Clear 56, J.Ferro
5 Post 56, O.Miño
6 Samburu 56, C.Labeque
7 Evasor 56, J.Oural
8 Camerún 56, V.Sanguinetti
9 Happy Dream 56, C.Pezoa
10 Caesar 56, J.Alvis
11 En Corte 56, P.Garnica

5ª CARRERA — A las 20.20
Pr. N.Linda - 2.000 Mts.
1 Curro 57, E.Liceri
2 Figallo 54, M.Planas
3 Harlace 54, A.Cervantes
4 Kebir 54, H.Olivera
5 Bois d'Azur 57, J.Valdivieso
6 Surrender At Sea 54, A.Etchart
7 Saxophon 57, J.Burgois
8 Skin Diver II 51, M.López
9 Molusco Real 57, R.Laitán
10 Teco 57, M.Sarati
11 Mi Estandarte 57, V.Centeno
12 El Marqués 54, N.Acuña
13 King Thare 57, J.Bretón
14 Shenly 54, O.Zapata
15 Finisterre 54, M.Bertorini

6ª CARRERA — A las 21.5
Pr. R.Negro - 2.000 Mts.
1 La Primera Nina 57½, J.Valdivieso
2 La Amanda 51, S.Criado
3 India Fox 55, XX
4 Marchande 58½, J.Alvis
5 Lumiere 55, V.Centeno
6 Briaca 49, M.Arias
7 Topecante 51, J.Batruni
8 Cupe Quick 55, H.Costantino
9 Delayed Ruliah 53, J.Repiso
10 Azarosa 53½, E.Martínez
11 Exactly Native 51½, A.Giannino
12 Sicekon 48, J.Sampertini
13 Full Demen 53½, A.Ramos

7ª CARRERA — A las 21.50
Pr. Ballerina - 1.000 Mts.
1 Exactly Free 57, A.Ramos
2 Fatalista 57, J.Srur
3 Flaucha 57, XX
4 Clopin Clopan 57, J.Benitez
5 Doña Guiomar 57, C.Labeque
6 Siempre Hippie 57, E.Liborio
7 Bandera Imperial 57, H.Silva
8 Pitral 57, P.Garnica
9 Insurgencia 57, C.Flores
10 Sonrisola 57, XX
11 Halbmond 57, R.Ausili
12 Burnham 57, H.Correa
13 Gacela 57, A.Tarraño
14 Pagante 57, M.Abregú

8ª CARRERA — A las 22.35
Pr. Gayola - 1.600 Mts.
1 Mi Helena 56, C.Pezoa
2 Snow Berlina 56, M.García
3 La Nocturna 56, P.Armada
4 On Stage 56, M.Bertorini
5 Niña Angela 56, O.Dominguez
6 Snow Swept 56, R.Laitán
7 Afrodita 56, P.Sahagian
8 Anidera 56, V.Sanguinetti
9 Walcamira 56, O.Zapata
10 Vignetta 56, M.Abregú
11 Mykene 56, A.Luna
12 Queen Anne 56, J.Valdivieso

¡EL PUNTO LE GANO A LA BANCA!

Justificando una serie de valiosas actuaciones, El Punto logró salir airoso a lo largo de los 2.000 metros del Premio Especial Fundadores del Jockey Club 99° Aniversario, evento que sirvió de base a la jornada llevada a cabo ayer en la pista del moderno hipódromo de San Isidro, al derrotar en reñidísimo final, merced a una violenta arremetida sobre Sipassión por media cabeza, empleando un registro de 2'2" 03/50 para el recorrido del citado evento. El ganador, un descendiente de El Abra y Anna, que se encuentra al cuidado de Miguel Sarachi, contó con la acertada dirección del jockey Oscar Ayude que se lució en forma amplia sobre la cruz del defensor de las sedas del stud Claro.

Presbury, Metalúrgico, Pampa, Prontoway, Pingo Vit y Full Demen desertaron del compromiso y en buen momento, el starter ordenó la suelta, dejando libre la pista a los 10 rivales. Rápidamente Sipassión se adueñó de la vanguardia con ventajas sobre Bote Pronto, Saulina y El Rulo, con el resto muy agrupado. Recorridos los primeros metros, y ya formalizado el desarrollo, el vanguardista se mantenía firme mostrando el camino con ventajas sobre Bote Pronto que no le perdía pisada, a la vez que más atrás buscaban acomodarse Very Well, Pingo Fogoso, El Rulo y El Punto. Durante toda la recta opuesta no se produjeron variantes de importancia en lo que hace a los nombrados, y al promediar el codo, las distancias comenzaron a acortarse pero siempre con Sipassión mostrando el camino.

Cuando pisaron la recta, de los gritos, rápidamente Sipassión se disparó evitando los riesgos de cualquier atropellada, pero la grama tiene sus trampas. Con los primeros gritos se distanció un par de cuerpos, y cuando daba la impresión que la victoria era una realidad, Oscar Ayude, un pibe que día a día acusa progresos notorios, embaló con todo a su conducido El Punto y sobre el mismo filo de la raya, logró sacar media cabeza de ventaja en meritoria labor. Tercero quedó Bote Pronto delante de Hay Sol y Very Well que completaron el marcador.

Resultados Generales

1° Carrera — **Premio JUAN Y PEDRO ACEBAL** (Pista Auxiliar) — **1.000 Metros**

CABALLO	JOCKEY	N°	Gan.	a Gan.	a 2°	a 3°	Pag.
1 ALCEE 57, O. Zapata		(5)	8193	20700	24000	6800	— —
2 Formignana 54, E. Martínez		(2)	2338		14400	11300	72.700
3 Exactly Free 55, A. Ramos		(7)	10121			8300	16.700
4 Tana Hermosa 53, O. Merlo		(10)	5066				33.500
5 Primaveral 53½, J. Romero		(3)	450				377.800
6 Insurgencia 54, C. Flores		(14)	42869				3.900
7 Burnham 57, M. Sarati		(6)	15993				10.600
8 Clopin Coplan 57, O. Aguirre		(12)	6282				27.000
9 Anate 57, J. Alvis		(11)	2727				62.300
10 Ma Vie 54, L. Zárate		(9)	18294				9.200
11 Cam'ta Verde 54, C. Cas'da		(1)	10720				15.820
12 Gran Silueta 56½, J. Gal'do		(13)	78				999.999
U Ucraniana 57, J. Montes		(4)	85				999.999
TOTAL			123201				

No corrió: Happy Zamba (8).
APUESTA EXACTA 5-2: $ 1.204.100
APUESTA TRIFECTA 5-2-7: $ 6.411.200
Ganada por ½ cpo.; la 3° a 2½ cpos.; la 4° por la cbza.; la 5° a 1½ cpos.; la 6° por el pezo. Tiempo: 57"33/50. Cuidador: A.P. Giovanetti. Caballeriza: Los Patrios. La ganadora es hija de Alestch y Silver Bracelet. Edad: 4 años.

2ª Carrera — **Premio M.H.ALFONZO Y G.ARDESON** — **1.400 Metros**

CABALLO	JOCKEY	N°	Gan.	a Gan.	a 2°	a 3°	Pag.
1 SIERRA ALTA 56, M.Lezcano		(6)	22533	11900	8600	5500	— —
2° Risa Gold 53, I.Guimaraes		(5)	37486		4800	3600	7.100
3 La Viajante 52, M.Rodriguez		(2)	7297			8000	36.800
4 Opaline 56, A.Sanchez		(4)	27385				9.800
5 La Flor 53, A.Ramos		(11)	1134				237.200
6 Refalada 54, I.Vilte		(14)	12653				21.200
7 Galere 53, N.Schneider		(1)	24492				10.900
8 Monaris 56, J.Alvis		(3)	5292				50.800
9 Aislada 53, R.Rossi		(10)	c N 9				
10 Krill La 56, J.Maciel		(8)	33488				8.000
11 Luna Nueva 56, R.Laitán		(7)	1275				211.000
12 Macronita 56, V.Centeno		(12)	4917				54.700
13 Nimpy 56, O.Zapata		(13)	1907				141.000
14 Flor Quick 56, C.Castañeda		(9)	195				999.999
15 M.Moon 52, A.Muñoz		(15)	110				999.999
U Macrocha 56, R.Zalazar		(9A)	14814				18.100
TOTAL			194978				

Corrieron todos.
1° APUESTA DOBLE: 5-6 $ 131.700
APUESTA IMPERFECTA: 6-5 o 5-6 $ 18.100.
APUESTA TRIFECTA: 6-5-2 $ 652.500.
Nota: Fue desmontada luego de cruzar el disco, por haberse sentido.
Ganada por: ½ cpo.; la 3° a 3 cpos.; la 4° a pzo., la 5° a ¾ cpo. la 6° a 2 cpos. Tiempo: 1'23"02/50. Cuidador: M.Gervasoni. Caballeriza: Vacacion. La ganadora es hija de: Figonero y Sintesis. Edad: 3 años.

3° Carrera — **Premio BERNABE A. CASTEX y G.G. BALCARCE** — **1.000 Metros**

CABALLO	JOCKEY	N°	Gan.	a Gan.	a 2°	a 3°	Pag.
1 BLAIR 57, I. Gorrais		(7)	45081	3700	2200	2100	— —
2 Borax 58, J. Gonzalez		(11)	21665		2700	2100	7700
3 Torbuk 53, M. Planas		(10)	7859			2100	21.200
4 Ramet 57, J. Palacios		(4A)	18201				9.100
5 Carroquin 57, J. Paez		(2)	20987				7.900
6 Naranjero 53, O. Merlo		(4)	C 4A				9.100
7 Miramenomet's 55, C. Aragona		(12)	1783				93.800
8 Hygroton 53, W. Blanco		(8)	392				426.900
U Luau 54, A. Luna		(3)	5297				31.500
TOTAL			121.265				

No corrieron: Bar Miss (1), Toco Come (5), Trinante (6), Prince Buby (9) y Saturnino (13).
DIVIDENDO DE LA 2° APUESTA DOBLE: 6-7 $ 35.200
APUESTA IMPERFECTA: 7-11 y 11-7 $ 7.900.
APUESTA TRIFECTA: 7-11-10 $ 127.500.
Ganada por: 1½ cpo., el 3° a 2 cpos., el 4° a 1 cpo., el 5° a 1 cpo., el 6° a ½ pzo. Tiempo: 57" 36/50. Cuidador: H. Martínez. Caballeriza: R.y Eduardo. El ganador es hijo de Aerolito y Tante. Edad: 4 años.

4° Carrera — **Premio JUAN Y ROBERTO CANO** — **2.000 Metros**

CABALLO	JOCKEY	N°	Gan.	a Gan.	a 2°	a 3°	Pag.
1 ACETONA 56, J. Palacios		(9)	60141	3800	2700	2300	— —
2 Fair Ball 53, C. Giusti		(1)	14420		6300	2700	15.900
3 Stall Star 54, J. M. Michelli		(5)	30595			2600	7.500
4 Gersana 56, P. Molina		(7)	21877				10.500
5 Navidad Frutal 56, O. Ayude		(3)	12350				18.000
6 Guadarrama 56, J. Valdivieso		(2)	16071				14.200
7 Dilatadora 56, J. Cepeda		(8)	7724				29.700
U Mensajera 56, A. Real		(6)	3303				69.500
TOTAL			166481				

No corrieron: Temedora (4) y Walcamira (5A).
DIVIDENDO DE LA 3° APUESTA DOBLE: 7-9: $ 4.400
APUESTA EXACTA: 9-1: $ 39.700
APUESTA TRIFECTA: 9-1-5: $ 183.900
Ganada por 1½ cpos.; la 3° a 2 cpos.; la 4° por pezo., la 5° a 4 cpos., la 6° a 1½ cpos. Tiempo: 2'03"40/50. Cuidador: J. C. Etchegbury. Caballeriza: Don Yeye. La ganadora es hija de Athens Moss y Lionesa. Edad: 3 años.
CANDIDATO DE CRONICA

5ª Carrera — **Premio T.BELL y O.S.BEMBERG** — **1.000 Metros**

CABALLO	JOCKEY	N°	Gan.	a Gan.	a 2°	a 3°	Pag.
1 DANNIE 57, I.Gorrais		(7)	38082	8400	4300	2400	— —
2 Gacela 57, V.Centeno		(13)	56743		3300	2500	5.600
3 T.Ruling 53, R.Moli		(4)	32016			2900	10.000
4 Hema 54, R.Rossi		(5)	8136				39.400
5 Windy Pa 54, R.Barrueco		(3)	11520				27.800
6 B.Imperial 53, H.Silva		(6)	8157				39.300
7 Flash Jus 57, J.M.Fernandez		(1)	18655				17.100
8 Amakay 54, J.Nogueira		(8)	804				399.000
9 Kira 57, J.Maciel		(14)	14277				22.400
10 La Bailarina 53, P.Garnica		(2)	756				422.600
11 Minett 57, A.Cervantes		(9)	8756				36.600
12 N.Florida 57, J.Corso		(10)	33623				9.500
13 B.Kinera 57, C.Verdasco		(12)	704				455.700
U H.Luis 53, A.Muñoz		(11)	252				999.999
TOTAL			232484				

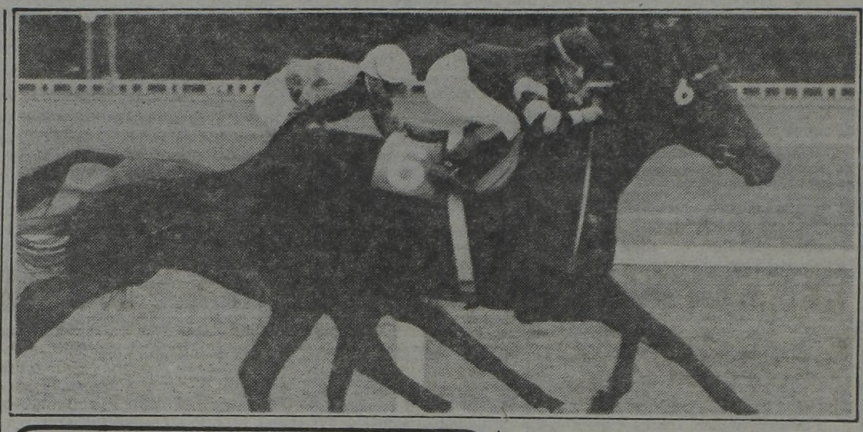

Primera Marina con Sierra Alta, segunda Irena con Risa Gold y tercera, fuera de foco, Maria Cristina con La Viajante, hicieron realidad el sueño de la trifecta femenina en la segunda de ayer en el norte.

Una Trifecta muy Femenina

De caballeros está el hipódromo lleno. Quien más quien menos, tiene casi siempre alguna fórmula mágica para lograr el acierto. Fórmula ésta que desgraciadamente pocas veces se da. Entre ellas, es seguro que más de cuatro, cuando en la segunda prueba de ayer en San Isidro vieron que las tres pibas tomaban parte en la misma carrera, habrán pensado, sobre todo teniendo en cuenta la chance de sus conducidos, que bien podían ocupar los tres primeros puestos del marcador. ¡Y se les hizo! Sierra Alta, Risa Gold y La Viajante, dirigidas por Marina Lezcano, Irene Guimaraes y Maria Cristina Rodriguez, respectivamente, llegaron en ese orden formando así una trifecta estrictamente femenina, que abonó la nada despreciable suma de poco más de 65 palos de la vieja moneda. ¡Las pibas de parabienes, y los caballeros también...! Cosa de chicas...

Corrieron todas.
DIVIDENDO DE LA 4° APUESTA DOBLE: 9-7, $ 23.500.
APUESTA IMPERFECTA: 7-13- o 13-7, $ 12.100
APUESTA TRIFECTA: 7-13-4, $ 96.500.
Ganada por: 1-2 pezo., la 3° a pezo., la 4° a cbza., la 5° a ½ pezo. y la 6° a ¾ cpo. Tiempo: 58" 13/50. Cuidador: H.Martinez. Caballeriza: Larroude. La ganadora es hija de Corcel y Danville. Edad: 4 años.

6ª Carrera — **Premio MAR'NO BENITEZ Y A. BIBOLAIN** — **1.800 Metros**

CABALLO	JOCKEY	N°	Gan.	a Gan.	a 2°	a 3°	Pag.
1 VERSUR 54, H. Ereñu		(4)	38720	6600	3000	2600	— —
2 Maria Royal 55, R. Comas		(6)	8693		13.500	4200	29.700
3 Soy Demetria 53, I. Vilte		(9)	28424			3400	9.000
4 Port Elizabeth 52, J. Burgois		(7)	9639				26.800
5 La'tte Bluff 57, H. Libré		(2)	28842				11.300
6 Salala 53, L. Zarate		(8)	13270				15.800
7 Quiero Papita 55, J. Val'so		(3)	29828				8.600
8 Nameope 53, C. Vega		(1)	28080				9.200
U Adivina 55, A. Cervantes		(5)	4774				54.100
TOTAL			187270				

Corrieron todas.
DIVIDENDO DE LA 5ª APUESTA DOBLE: 7-4 $ 48.300
APUESTA EXACTA: 4-6: $ 100.000
APUESTA TRIFECTA: 4-6-9 $ 521.500
Ganada por 1½ cpos.; la 3° a ½ pezo.; la 4° a 1½ cpos.; la 5° a 2 cpos.; la 6° a 1½ cpos. Tiempo: 1'51"09/50. Cuidador: C. Izaguirre. Caballeriza 5 Más 1. La ganadora es hija de Vervain e Insurgente. Edad: 5 años.

7° Carrera — **Premio FEDERICO BRIDGER Y DIEGO CARTHY** — **1.000 Metros**

CABALLO	JOCKEY	N°	Gan.	a Gan.	a 2°	a 3°	Pag.
1 MARACAY 54, J. Burgois		(4)	44222	8500	5700	3900	— —
2 Permiz 57, R. Laitán		(7)	32918		6200	4000	11.400
3 Clive 53, M. Rodriguez		(2)	13201			5.900	28.600
4 Doctor Pucci 53, M. Garcia		(9)	21657				17.400
5 Cielo Bravo 57, J. Comas		(11)	36706				10.300
6 El Astronomo 55, C. Vega		(1)	40249				9.400
7 Le Touquet 55, M. Ber'ni		(12)	4670				81.000
8 Ppe. Apache 53, R. Moli		(5)	15105				25.000
9 Hotelito 57, L. Trivino		(13)	5904				64.000
10 Duplex Melody 57, E. Ta'de		(14)	1131				354.500
11 Soul Melody 54, A. Luna		(6)	1510				250.500
U Marion 54, V. Aguirre		(10)	56888				6.600
TOTAL			274161				

No corrieron: Brujomet (3), Carolito (8) y Kuwait (15).
DIVIDENDO DE LA 6ª APUESTA DOBLE: 4-4: $ 44.000
APUESTA IMPERFECTA: 4-7 o 7-4 $ 27.800
APUESTA TRIFECTA: 4-7-2 $ 670.900.
Ganada por 5 cpos.; el 3° a 2½ cpos.; el 4° a 2½ cpos.; el 1° a ¾ de cpos.; el 6° con V Min. (Bandera verde para el 5° puesto). Tiempo: 56" 39/50. Cuidador: O.O. Dubois. Caballeriza: San Jorge. El ganador es hijo de Martial y Centaren. Edad: 5 años.

8ª Carrera — **Premio ALBERTO Y EMILIO N. CASARES** — **2.000 Metros**

CABALLO	JOCKEY	N°	Gan.	a Gan.	a 2°	a 3°	Pag.
1 MIKO 56, A.Etchart		(5)	32429	12900	4500	2700	— —
2 Votary 56, O.Ayude		(10)	72556		3200	2200	5.700
3 Hard Knot 56, O.Zapata		(12)	58902			2600	7.100
4 Viejazo 56, M.Sarati		(2)	58347				7.100
5 Prefecto 56, R.Tavella		(3)	6839				61.400
6 Favorito 56, R.Laitan		(7)	41913				10.000
7 El Charro 56, C.Pezoa		(4)	5625				74.600
8 El Nono 54, S.Mamoli		(8)	7599				23.800
9 Paleon Ti 52, J.Azamor		(13)	1769				237.400
10 Acayu 52, O.Merlo		(1)	7094				59.600
U Bambinucho 56, J.Figueroa		(6)	1263				332.500
TOTAL			304.386				

No corrieron: Visitor (5a), Thiers (9) y Sean Bronz (11).
DIVIDENDO DE LA 7° APUESTA DOBLE: 4-7: e/ $ 1.700
APUESTA IMPERFECTA: 5-10 o 10-5 $ 18.900.
APUESTA TRIFECTA: 5-10-12 $ 139.000.
Ganada por: Pezo., el 3° a 3 cpos., el 4° a 2 cpos., el 5° a cab., el 6° a 2½ cpos. Tiempo: 2'04"6/u. Cuidador: M. Gervasoni. Caballeriza: Polvorin. El ganador es hijo de Funtham y Confirmada. Edad: 3 años.

9ª Carrera — **Premio E.CASTAING y S.CASEY** — **1.400 Metros**

CABALLO	JOCKEY	N°	Gan.	a Gan.	a 2°	a 3°	Pag.
1 G.MILICO 56, J.Maciel		(3)	64696	6800	4400	3400	— —
2 Con Tutti 53, M.Rodriguez		(2)	39200		4200	4400	11.200
3 B.Star 53, M.Sarati		(13)	12714			7400	34.600
4 Z.Feroz 54, N.M'tero		(7A)	20226				21.700
5 Teocrito 54, H.Libre		(9)	31463				14.000
6 Chiquet 56, A.Pla		(11)	50194				8.700
7 N.Humilde 55, H.Barrera		(8)	2956				159.900
8 Morning Bird 52, J.Viola		(10)	11504				38.300
9 Mister Gus 55, C.Vega		(7)	c 7A				21.700
10 Rilon 51, J.Sanchez		(4)	9561				46.100
11 Trapero 53, J.Batruni		(5)	15246				28.900
12 Asiatico 53, M.Lezcano		(1)	5538				79.600
13 G.October 51½, A.Sosa		(15)	5714				77.100
14 Empellon 54½, I.Gorrais		(12)	3285				134.200
15 S.Real 55, L.Triviño		(6)	44831				9.800
U B.Volta 55, M.Salces		(14)	2640				167.000
TOTAL			319508				

Corrieron todos.
DIVIDENDO DE LA 8ª APUESTA DOBLE: 5-3, $ 122.700.
APUESTA EXACTA: 3-2, $ 41.500.
APUESTA TRIFECTA: 3-2-13, $ 671.300.
Ganada por: ½ cbza., el 3° a 1 cpo., el 4° a ¾ cpo., el 5° a ½ pezo. Tiempo: 1'23" 21/50. Cuidador: L.Villafañe. Caballeriza: Miguelito. El ganador es hijo de Huahuito y Doña Cuca. Edad: 5 años.

10ª Carrera — **Premio ESP.FUND.J.CLUB 99° Aniv. (A recl.)** — **2.000 Metros**

CABALLO	JOCKEY	N°	Gan.	a Gan.	a 2°	a 3°	Pag.
1 EL PUNTO 53, O.Ayude		(7)	59254	5400	2900	2300	— —
2 Sipassión 53½, R.Laitán		(12)	40436		5900	2900	7.900
3 B.Pronto 52, O.D'guez		(6)	35452			2900	9.000
4 Hay Sol 56, E.Martinez		(15)	11109				28.900
5 Very Well 52, H.C'tantino		(4)	24100				13.300
6 Saulina 51, J.Romero		(8)	14061				22800
7 Che Miem 56, O.Cosenza		(10)	41494				7.700
8 El Rulo 55, J.Paez		(1)	5832				55.000
9 P.Fogoso 51, P.Molina		(8A)	C 8				22.800
U Sicekon 51, M.Salces		(2)	935				343.400
TOTAL			232673				

No corrieron: Prestbury (3), Metalúrgico (5), Pampa (9), Prontoaway (11), Pinton Vit (13) y Full Demen (14).
DIVIDENDO DE LA 9ª APUESTA DOBLE: 3-7, $ 54.400.
APUESTA EXACTA: 7-12, $ 26.700.
APUESTA TRIFECTA: 7-12-6, $ 209.500.
Ganada por: ½ cbza., el 3° a 1½ cpos., el 4° a pezo., el 5° a ½ cbza. y el 6° a 1½ cpo. Tiempo: 2'2" 3/50. Cuidador: M.A.Sarachi. Caballeriza: Claro. El ganador es hijo de El Abra y Anna. Edad: 4 años.

11ª Carrera — **Premio J.DOWLING y T.DUGGAN** — **1.000 Metros**

CABALLO	JOCKEY	N°	Gan.	a Gan.	a 2°	a 3°	Pag.
1 DEVILISH 57, J.Batruni		(14)	44102	11100	5800	5800	— —
2 Z.Raiador 55, C.Vega		(8)	25143		9800	6200	19.400
3 S.Tarro 55, J.Abregu		(4)	29130			8100	16.800
4 Con Limay 57, D.Soto		(11)	80765				6.000
5 Araton 53, M.Garcia		(12)	39367				12.400
6 Bequetigre 57, C.C'devila		(5)	23532				20.800
7 Now Quick 55, E.Martinez		(9)	11895				41.200
8 Estrepito 57, M.Sarati		(6)	73659				6.600
9 Mntecatini 57, H.Artigas		(15)	952				514.900
10 Mascardi 55, I.Vilte		(7)	7546				64.900
11 Tacio 54, M.H.López		(3)	7254				67.500
12 Chambelan 57, L.Trivino		(1)	3253				150.700
13 Jorobate 57, H.Guias		(10)	5467				89.600
U Surestado 54, R.Barrueco		(13)	3153				155.400
TOTAL			355238				

No corrió: Noble Escudo (2).
DIVIDENDO DE LA APUESTA DOBLE FINAL: 7-14: $ 71.500.
APUESTA IMPERFECTA: 14-8 o 8-14, $ 83.400.
APUESTA TRIFECTA: 14-8-4, $ 795.900.
Ganada por: ¾ cpo., el 3° a pezo., el 4° a 1½ cpo., el 5° a 2 cpos. y el 6° a 1 cpo. Tiempo: 57"36/50. Cuidador: M.Ahumada. Caballeriza: Chicho. El ganador es hijo de Instigador y Lagartina. Edad: 4 años.

POLANSKI EN SU TERRUÑO

VARSOVIA, 15 (EFE).— El cineasta polaco Roman Polanski representará al compositor Wolfgang Amadeus Mozart en la pieza de teatro "Amadeo" de Peter Shaffer.

Polanski, que también será director de escena en esta obra, ya se encuentra en Varsovia donde el estreno tendrá lugar en unas seis semanas, en el teatro "Na Woli" del barrio obrero de Wola en Varsovia.

"Me siento profundamente unido al teatro y cine polaco", dijo Polanski. El actor y director había visitado brevemente Varsovia a mediados de marzo para presentar su última película "Tess".

PEQUEÑA LUZ DE ESPERANZA

Cambian la Alimentación de Mónica Jouvet que Ayer Cumplió Años

Con la firma del doctor Arturo Cuevillas, director asociado del área Diagnóstico y Tratamiento del Hospital de Clínicas José de San Martín, fue emitido a las once de ayer, el acostumbrado parte médico sobre el estado de la actriz Mónica Jouvet.

El comunicado dice textualmente: "El cuadro clínico se mantiene estable, sin cambio de trascendencia, habiéndose comenzado la alimentación por gastroclisis. El pronóstico es reservado".

Al respecto, el doctor Cuevillas, amplió su opinión científica sobre el estado de la actriz. "El proceso de recomposición del sistema nervioso central de la actriz Mónica Jouvet, requiere un tiempo muy prolongado y por el momento no hay signos que permitan mantener optimismo con respecto a la evolución de la paciente. El hecho de que Mónica Jouvet haya comenzado a recibir alimentación por gastroclisis, es una pequeña luz de esperanza en el fondo de un túnel oscuro".

El facultativo dijo que la joven actriz recibe, a través de una sonda gástrica, una solución con diferentes sustancias alimenticias. "Esto de por sí, representa un paso adelante en este proceso", acotó.

Explicó que la lesión sufrida en el sistema nervioso central abarca al cerebro, cerebelo, bulbo raquídeo y otros órganos de vital importancia para las funciones. En tal sentido, agregó que la cabeza de Mónica sufrió "una sacudida tremenda", razón por la cual los tejidos que cumplen una función selectiva por demás sensible, han provocado cambios en la irrigación sanguínea, con las lógicas consecuencias del caso. El doctor Cuevillas afirmó que la paciente mantiene naturalmente sus signos vitales, sin que haya que recurrir a ninguna ayuda exterior, salvo la acción terapéutica de los medicamentos que se le suministran. Precisó que el sistema nervioso central de Mónica Jouvet ha sufrido una seria inflamación de origen traumático y el tratamiento que se está llevando a cabo tiene el objetivo de ayudar y dar oportunidad a que las células comiencen a funcionar correctamente. "Este proceso, continuó diciendo, requiere un tiempo muy prolongado. Pensemos que si una inflamación traumática en un tobillo requiere de 15 a 45 días para su cura, mucho más lo será en este caso, donde la lesión es mucho más grave y complicada".

● **TRISTE CUMPLEAñOS**

Ayer, Mónica Jouvet cumplió 27 años. Pero ella no está en condiciones de saberlo, reducida a una vida vegetativa por el terrible accidente que la descerebró. Así, su cumpleaños, habitualmente ocasión para una demostración de alegría, se convirtió en la víspera en una nueva causa de dolor.

HOMENAJE A GINASTERA

GINEBRA, 15 (AFP).— Una velada dedicada al compositor argentino Alberto Ginastera, residente aquí desde hace años, fue ofrecida anoche por la radio suiza francesa y el Studio de Musique Contemporaine, mediante un concierto de obras firmadas por tres de sus alumnos, quienes se las dedicaron.

Entre ellas figuraba la cantata "Radiante America", según un poema de Rubén Vela, dividida en cuatro cantos. Anoche la interpretaron en francés, con traducción de Claude de Marargny, la soprano Carmen Sensaud, el tenor Maurice Mayefsy y un conjunto de solistas de Ginebra.

SOFIA LOREN, DEUDORA DE LUJO

ROMA, 15 (AP).— El gobierno italiano afirmó hoy que la actriz Sofía Loren le debe al estado 685 millones de liras (685.000 dólares) en impuestos atrasados.

De acuerdo con fuentes oficiales, unos 200.000 ciudadanos y compañías acusados deben al estado un total equivalente a 1.600 millones de dólares por ese concepto.

El Ministerio de Finanzas difundió una lista de las personas y entidades que deben impuestos, como parte de un esfuerzo dirigido a reprimir la evasión fiscal.

El ministro Franco Reviglio dijo que la mayoría de los que aparecen en la lista deben impuestos desde 1974, 1975 y 1976.

La cifra que debe la actriz Sofía Loren incluye los años 1974 y siguientes, añadió.

El ministro, mencionó también a otras actrices y actores italianos, la mayoría de los cuales son tan conocidos fuera de Italia, a un Banco Italiano, a varias compañías de la construcción y a varias firmas petroleras.

Sofía Loren, que vive en París, fue condenada a mediados del año pasado a 30 días de cárcel y a una multa de 12 millones de liras (12.000 dólares). Las autoridades la acusaron de que sus asesores legales no formalizaron su declaración de impuestos en 1963.

La actriz no ha cumplido la sentencia, pero sus abogados le atribuyeron haber dicho el año pasado que estaba dispuesta a regresar a Italia e ir a prisión.

GIANOLA, ESTADO SIN CAMBIOS

Ustedes, amigos lectores, y nosotros también ya estamos completamente compenetrados en este tipo de lamantables situaciones, en las que alguna figura que goza de popularidad por su actividad en el ambiente artístico, padece un largo período de altibajos, como consecuencia de alguna grave enfermedad o por otra causa.

Sabemos bien, sin duda, como es la lucha de un ser humano, que en estos se destacan a la consideración pública por su trabajo, por sobrevivir, aún en las más adversas circunstancias.

No por ello dejamos de sentir dolor, porque para estos casos no existe acostumbramiento, pero en nuestro caso y por sobre los sentimientos, existe la obligación de dedicarnos a la información, que presenta los altibajos propios de tan delicados procesos.

Y desde hace más de una semana, para peor, nuestra obligación es doble. A lo dicho sobre el estado de Mónica Jouvet, agregamos aquí la referencia de Beto Gianola, internado como se sabe en el hospital Italiano y padeciendo las consecuencias de un derrame cerebral, por el que fue operado en primera instancia, para hacérselo nuevamente, en ambos casos por el doctor Raúl Matera. Según las informaciones recogidas en dicho hospital, su estado sigue siendo estacionario; sin ninguna alternativa que indique posibles variaciones.

Director Ruso Pidió Asilo en los EE.UU.

WASHINGTON, 15 (AFP).— Estados Unidos concederá al parecer asilo político al director de orquesta e hijo del famoso compositor soviético, Máximo Shostakovitch, quien pidió el sábado la protección de Alemania Federal al término de una gira europea con la orquesta sinfónica de la Radio de la URSS, anunció hoy el Washington Bost. El diario citó fuentes del departamento de estado.

LOS ESPACIOS PERIODISTICOS DEL 13, EN PUNTA

Cosas del rating: las últimas mediciones —que corresponden a los días martes 7, miércoles 8 y jueves 9 de abril— indican para el horario de 13 a 13.30 que Realidad '81 (el periodístico del 13) derrota ampliamente a 30 Minutos, el ciclo que conduce Bernardo Neustadt. Las cifras hablan: 13.2 a 3.9 el martes; 16.2 a 4.7 el miércoles y estos guarismos para el jueves: 19.4 a 5.1. En el horario de 20 a 21, Buenas Noches Argentina batió por tres días consecutivos a Videoshow. El martes: 8.5-8.5 a 7.8-7.8; el miércoles: 11.5-10.7 a 9.9-10.3 y el jueves: 14.8-14.3 a 9.7-10.1. Cabe consignar que el día jueves 9, los periodísticos del 13 se constituyeron en los programas de mayor audiencia del Canal de Constitución.

Estas cifras parecen tener una constante que se mantiene inalterable.

"Cámara Lenta": Preestrenos Populares

El lunes próximo se realizará la premiere de "Cámara lenta", de Eduardo Paulovsky, con Carlos Carella, Betiana Blum y el propio autor, todos dirigidos por Laura Yussem, ganadora del Premio Moliere del año pasado por "Boda blanca". La obra será puesta en escena en el teatro Olimpia y tendrá tres funciones consideradas como pre estrenos populares. Las mismas se harán el próximo sábado a las 20.45 y 23 y el domingo a las 20.

¡LA COMEDIA MAS DIVERTIDA DEL MUNDO!
WALTER MATTHAU - GLENDA JACKSON

EL ESPIA MAS PELIGROSO DEL MUNDO
SAM WATERSTON HERBERT LOM NED BEATTY
PROHIBIDA MENORES 14 AÑOS COLOR
HOY estreno
OPERA · GRAND SPLENDID
PUEYRREDON - GRAN SAVOY - ROCA - ARGOS
AUTOCINE BUENOS AIRES - SAN MIGUEL (S. Miguel)
S.BERNARDO (San Bernardo) - OPERA (M.DEL PLATA)

¡VIOLENCIA TOTAL!
PROH MEN 18 AÑOS

ASALTO A LA PRISION 13
Un film de JOHN CARPENTER (Noche de Brujas)
4ª semana BIARRITZ SUIPACHA 482 y simultáneos

¡LA CORRUPCION EXISTE!
El 25 de julio de 1977 apareció en la playa de Ipanema, Río de Janeiro, el cadáver desnudo de Claudia Lessin, de 21 años. Había sido violada, drogada y estrangulada brutalmente.
EL CASO CLAUDIA
PROHIBIDA MENORES 16 AÑOS

CRONICA DE UNA ADOLESCENTE VICIOSA
4ª semana PLAZA CORRIENTES 939 / MAJESTIC S. JOSE DE FLORES ALBERDI - EUROCINE
S. MARTIN: PLAZA - CASEROS: PARAMOUNT
S.MIGUEL: MAYO - AVELLANEDA: MITRE
QUILMES: MODERNO - LANUS: OPERA
L. de ZAMORA: G. LOMAS - ADROGUE: G. ADROGUE
M. del PLATA: LIDO

PARA QUE LOS CHICOS SEPAN DE QUE SE RIEN LOS GRANDES
APTA PARA TODO PUBLICO
JORGE PORCEL y MORIA CASAN
TE ROMPO EL RATING

AUGUSTO LARRETA · ELVIA ANDREOLI · ALBERTO IRIZAR
CAMILA PERISSE · FERNANDO SIRO
LUISA ALBINONI · CESAR BERTRAND · OVIDIO FUENTES
y la actuación especial de JAVIER PORTALES
Producción: NICOLAS CARRERAS y LUIS OSVALDO REPETTO
Libro y Dirección: HUGO SOFOVICH
HOY estreno SARMIENTO • CALLAO GRAN NORTE Y SIMULTANEOS

PALABRAS CRUZADAS

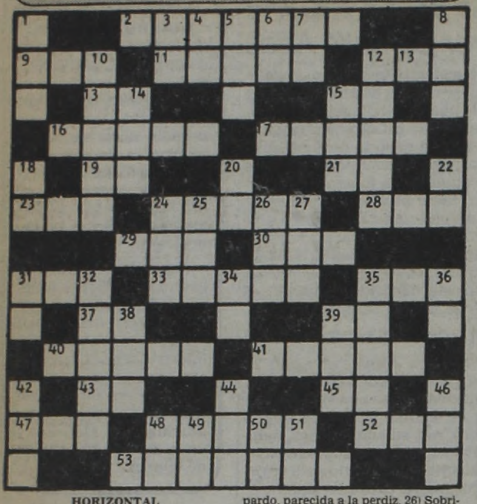

HORIZONTAL

2) Que no es docto, ignorante. 9) Hijo de Adán y Eva. 11) De aire. 12) Unidad de intensidad sonora. 13) Símbolo del radón. 15) Adjetivo posesivo. 16) Labor. 17) Jurisdicción. 19) Símbolo del molibdeno. 21) Nota musical. 23) Cólera, enojo. 24) Rizo helicoidal del cabello. 28) Regla obligatoria o necesaria. 29) Hijo de Odín (Mit.). 30) Plantígrado. 31) Hijo de Noé. 33) Que obra conforme a la justicia. 35) Percibir el sonido. 37) Símbolo del astato. 39) Artículo. 40) Río de la República Dominicana. 41) Sociable, urbano. 43) Carta de la baraja. 45) Símbolo del astato. 47) Golfo del océano Indico. 48) Mermelada. 52) Preposición inseparable. 53) Vestidura sagrada que se pone el sacerdote sobre el alba.

VERTICAL

1) Pronombre demostrativo. 3) Símbolo del sodio. 4) Preposición. 5) Aféresis de ahora. 6) Letra. 7) Símbolo del tantalio. 8) Papagayo. 10) Intriga, complot. 12) Instrumento de acero que usan los grabadores. 14) Nuevo. 15) Hijo de Noé. 18) Letra griega. 20) Lengua provenzal. 22) Interjección que expresa dolor. 24) Arbusto buxáceo siempre verde. 25) Ave de plumaje pardo, parecida a la perdiz. 26) Sobrino de Abraham. 27) Pronombre demostrativo. 31) Preposición inseparable. 32) Población de la Argentina. 34) Afirmación. 35) Ciudad de España. 36) Nota musical. 38) Yunque pequeño de plateros. 39) La primera mujer. 42) Género de aves corredoras de Australia. 44) Ciudad de Finlandia. 46) Camino. 48) Onomatopeya que expresa la risa. 49) Símbolo del arsénico. 50) Artículo. 51) Contracción.

(La solución mañana)

A			S	U	C	E	S	O	S			A
B	E	Y			T	O	L	O	N		R	I	N
O		A	T			E			T	E		A
	O	M	I	T	E		A	M	A	G	O	
F		B	A			A			S	I		F
A	Y	O		R	A	B	A	T		O	T	E
			P	U	S		N	O	N			
O	V	A			S	I	B	I	L		A	V	O
N		C	U			E			I	R		C
	S	I	R	L	E		M	U	T	I	S	
U		D	O			E			A	L		L
R	E	O		S	A	F	I	O		O	S	O
A			P	E	R	E	N	N	E			A

(Solución del problema anterior)

Dostoievsky en Nuestro Cine con "Memorias del Subsuelo"

Ha entrado en su tercera semana de filmación la película argentina titulada **"Memorias del subsuelo"**, que, en una adaptación de la escritora Beatriz Guido y del propio realizador del filme Nicolás Sarquis de la bellísima obra original de Fedor Dostoievsky ha sido llevada a la pantalla. La filmación en su casi totalidad se cumple en la antigua casona ubicada en Quintana 545, la única de esa zona que conserva las características edilicias propias de la época (principios de siglo) en que se desarrolla la acción y que por lo tanto se ha transformado en un escenario ideal

Es protagonista de la obra Alberto de Mendoza, acompañado por Regina Duarte, actriz brasileña que por vez primera filma en Argentina y que goza de gran fama.

Por cierto que no es menos relevante y luminoso el resto del elenco que completan Miguelito Ligero, ese gran actor de todos los tiempos y con cualquier personaje, Héctor Bidonde, Aldo Braga, Roberto Mosca, Juan Manuel Tenuta, Ulises Dumont y otros valiosos elmentos artísticos de nuestra escena, Walter Soubrié, Sara Vinocour, Fernand Nucci, Ludovica Alvarez y Lucrecia Capello.

Dirige Nicolás Sarquis, —un apasionado de Dostovievski— quien aseguró que intentará recuperar las pautas del melodrama.

La fotografía del filme pertenece al renombrado iluminador Theo Escamilla, el mismo de la soberbia película española "El nido".

Alberto de Mendoza, primera figura de la película argentina "Memorias del subsuelo", de N. Sarquis.

LLEGA FLASH GORDON

Arribará hoy a nuestro país el joven actor Sam J. Jones, protagonista de la película —espectacular, al parecer— titulada "Flash Gordon", y que precisamente se estrena hoy en nuestra capital en varias salas céntricas. Jones, joven de 25 años, llegará hoy en el vuelo 385 de Aerolíneas Argentinas y prolongará al parecer su estadía entre nosotros durante algunos días, a fin de hacer acto de presencia en varias de las exhibiciones del filme y en programas de televisión, con el buen propósito, entre otros, de ser presentado a los niños que integran esa gran familia infantil.

UN BUEN EXITO DE CIPE LINCOVSKY

En el teatro Liceo se cumplió la función para la crítica de la obra que la gran actriz Cipe Lincovsky entrega al público como si fuese la mismísima Sarah Bernardt, tal la exactitud y entrega total de la intérprete a su bella creación. La noche del estreno concitó el vivísimo interés de gran parte del mundo artístico porteño, de tal suerte que entre los espectadores estaban entre otros, el escritor Carlos Gorostiza, la actriz Thelma Biral, Alberto de Mendoza, Tato Bores, Duilio Marzio, Iris Marga, Augusto Bonardo, Linda Peretz, Pinky (bonita y estupendamente vestida), la escritora Julia Prilutzky Farni, Titino Pedemonte, escritores y periodistas.

● **LAS PRIMERAS 100**

El sábado 18 se cumplirán en la sala del Teatro Regina las 100 primeras representaciones de la obra de William Luce "Emily", que protagoniza en forma descollante la actriz China Zorrilla.

Emily Dickinson fue una de las más grandes poetisas norteamericanas de su época (1830-1886). La adaptación teatral basada en la biografía de tan importante personaje, le ofrece a China Zorilla la oportunidad de tener, con su arte y vitalidad, en suspenso al público durante una hora y media.

La dirección de Alejandra Boero es tan inteligente como para haber logrado que la protagonista dialogue en escena con 14 personajes que están ausentes

● **TEATRO DE LA PIEDAD**

Para el 23 del corriente se anuncia el estreno en el Teatro de La Piedad, Bartolomé Mitre 1571, de la pieza de Henri de Montherlant "La ciudad cuyo príncipe es un niño", dirigida por José Fuster Retali, quien a su vez es responsable de la traducción. La obra es considerada un clásico moderno del teatro francés y fue llamada por su autor "Tragedia de palacio". En nuestro país solo subió a escena antes en 1960, seis años antes de su estreno en Francia. Son sus intérpretes el joven Osvaldo De Candia, Jorge Vera Lozano, Leandro Amigo, José María Carballo y Carlos Quiroga.

GATO CON BOTAS VIAJA ALREDEDOR DEL MUNDO PROCURANDO VENCER A UN PERRO

Se anuncia para mañana jueves la presentación de un dibujo animado titulado **"El gato con botas alrededor del mundo"**, inspirado en la celebérrima novela de Julio Verne, que se ofrecerá en el cine Real.

En esta película de dibujos animados, que son una delicia para niños y mayores, uno de los aspectos principales es el de "las voces" de cada uno de sus personajes: es imprescindible que respondan al tipo por cuya boca está hablando. Y este es precisamente uno de los grandes aciertos de "El gato con botas alrededor del mundo", una película cómica de origen japonés que fue elaborada en los más modernos estudios especializados de Tokio.

En el filme aparecen cometiendo las clásicas travesuras un gato y un perro multimillonario que se retan a duelo y a dirimir cual de los dos es el más rápido para dar la vuelta al mundo. En el supuesto de que el felino perdiera la gran carrera, pasaría inmediatamente a ser esclavo del perro; en caso contrario, el perro debería ceder toda su fortuna a su contrincante. Las voces de ambos animales han sido dobladas por expertos que han sabido imprimir todo el gracejo y la cadencia que los personajes requieren. Director del doblaje fue el profesor Miguel Angel Barragan, cuya pericia en la materia es notoria en España y México. Barragan es un artista que por la fuerza innata de su vocación, acomete cualquier tarea de este tipo por ardua que parezca con toda la intensidad de su experiencia y de su arte.

"El gato con botas alrededor del mundo" se ve en poco más de hora y media de espectáculo. Su tono y discurrir cómico explican su extraordinario suceso alcanzado en todos los países latinoamericanos.

HABLAN LOS ASTROS

por el profesor **MARIO CARIÑO**

LOS NIÑOS NACIDOS HOY tendrán muy buen destino y vivirán largos años. Serán inteligentes,. valientes y voluntariosos, nobles y buenos.

LOS QUE CUMPLEN AÑOS HOY gozarán de horas felices con sorpresas y regalos. En el año que sigue les irá bien en dinero, en amor y en salud.

ARIES: Salud buena, fumen menos. Dinero, trabajo y amor muy bien. Visitas queridas y fiesta. Números 3 y 7. En casa, sorpresa.

TAURO: Días para el amor, el trabajo, los viajes y el dinero. Salud floja, en casa noticias de bodas y fiesta cercana. Números 5 y 7.

GEMINIS: Amor en peligro, sepan actuar, menos celos y nervios. Salud, dinero, casa y viajes o mudanzas muy bien. Números 1 y 7.

CANCER: Buena salud, pero no abusen de alcohol ni tabaco. Caminen más. Dinero, trabajo, viajes, amor y casa muy bien. Números 6 y 9.

LEO: Muchas dificultades se vencerán pronto. Amor, trabajo, dinero, salud y viajes, bien. Nace un niño pronto en la familia.

VIRGO: Día para el amor, la casa, los viajes. Sorpresa en sus trabajos, dinero seguro y accidente leve o pérdida. Salud, buena.

LIBRA: Día muy bueno para el amor, la familia, los viajes y el dinero. Para la salud y las firmas, regular. Números 1 y 8.No fumen ni tomen.

ESCORPIO: Más fe en Dios. Casa, revuelta y en el amor mucho tacto. Llamada o visita. Trabajo y dinero bien. Salud hay que cuidarla.

SAGITARIO: Horas felices después de las diez. Amor, casa, trabajo, dinero y viajes muy bien. Salud un poco floja, cuidado.

CAPRICORNIO: Buena salud, cuidado con perder algo o ser robados. Dinero llega, buen trabajo, amor y viajes bien. En casa, nervios.

ACUARIO: Cuiden la salud, nervios y digestión. Más régimen y menos tabaco y estimulantes. Amor, casa, trabajo y dinero, muy bien.

PISCIS: Gran día para el amor, la casa y los viajes. Para el dinero, el juego y las inversiones, regular. Salud buena. Firmen e inviertan.

GUIA DE TEATROS Y CINES

TEATROS

★ **PRESIDENTE ALVEAR. Corrientes 1659.** JUEVES 16, VIERNES 17 a las 21.20. SABADO 18 a las 20 y 22.30. DOMINGO 19 a las 19.30: "MARIA, MARIA", drama danzado de ARAIZ - NASCIMENTO. Textos: F. BRANT. Voces: NANA CAYMMI y FAFA DE BELEM. Grupo CORPO de Belo Horizonte. Dir. Oral.: OSCAR ARAIZ. Música: MILTON NASCIMENTO. Loc. dde. $ 25.000. Loc. en vta. con 3 días de antic. Boletería diariamente de 10 a 20 en Corrientes 1659.

★ **MUNICIPAL GRAL. SAN MARTIN. Corrientes 1530. 46-8611. Sala M. Coronado.** Hoy a las 20: Grupo de Danza Contemporánea del TMGSM en: "LAS HADAS"; "PAISAJE DE GRITOS" y "FIESTA". Pl. $ 15.000. Hoy a las 22: "EL JARDIN DE LOS CEREZOS", de A. Chéjov. Con A. Berdiaxagar, O. Bonet y elenco. Dir.: O. Grasso. Pl.: $ 15.000. Pull.: $ 10.000. Loc. en vta. VTA. ABONOS CICLO "MUSICA DE CAMARA Y JAZZ III": hasta el 30/4. Pl. fila 1 a 10: $ 600.000. Fila 11 a 22: $ 500.000. Pull.: $ 400.000. Sob. ab. en vta. 3 días antes de c/concierto. Próx. TEATRO "MAXIMO GORKI" DE LENINGRADO en: "HISTORIA DE UN CABALLO" sobre un cuento de León Tolstoi. Pl.: $ 40.000. Pull. $ 30.000.

— **Sala Casacuberta.** Hoy a las 22: "HAMLET" de W. Shakespeare. Con Alfredo Alcón y gran elenco. Dir.: O. Grasso. Pl.: $ 28.000. Loc. en vta. con 3 días de antic. Sábado a las 16: Grupo de Titiriteros del TMGSM en: "LA BELLA Y LA BESTIA", de A. Bufano. Dir.: A. Bufano. Ab. $ 30.000.

— **Sala Cunill Cabanellas.** Hoy a las 22: "EL JARDIN ROBADO", de M. L. Rubertino. Dir.: F. Labat. Pl.: $ 15.000. Loc. en vta. con 3 días de antic.

★ **ASTRAL. Corrientes 1639. 46-5707/9964.** Hoy a las 21.30. Gran éxito:

ROSALUZ

Un maravilloso espectáculo musical. 40 personas en escena. S.r.

★ **ATENEO. Paraguay 918. 31-2888.** Ultimas semanas. ALBERTO CLOSAS Y SUSANA CAMPOS en:

CENA DE MATRIMONIOS

Con Rudy Carrié, Linda Peretz y elenco. Mar. a vier. a las 21.30. Sáb. a las 20.30 y 23. Dgos. a las 20. Loc. en vta. con 5 días de ant.

★ **BLANCA PODESTA. Corrientes 1283.** Martes a viernes a las 21.30. Sábados a las 20 y 23. Domingos a las 20.30. ANALIA GADE en:

HAY QUE SALVAR A LOS DELFINES

Con Santiago Bal y gran elenco. Dirección: Cecilio Madanes.

★ **BURLESQUE. Corrientes 483.** Sensacional espectáculo, al estilo de Burlesque: "Las gatitas" estrenan: "AL DESTAPE TOTAL". En su género, el de mayor jerarquía. P.m.18.

★ **COMICO. Corrientes 1280. 35-2108.** Gran espectáculo:

EL DILUVIO QUE VIENE

40 personas en escena. 3º año triunfal. Martes a jueves a las 21.30. Vier. y sáb. a las 20 y 23. Domingos a las 20. Loc. en vta.

★ **DEL GLOBO. M.T. de Alvear 1155. 393-8351.** Sexto año consecutivo: "EL BULULU" con José María Vilches. Mart. a las 21.30. Sáb. a las 23. Dgos. a las 18. "A LAS MIL MARAVILLAS", Miér. y vier. a las 21.30. Juev. y dgos. a las 20. Sáb. a las 21. Loc. en vta.

★ **EL NACIONAL. Corrientes 960. 35-7800/0816.** El éxito del año llega a la calle Corrientes. CARLOS PERCIAVALLE en:

ABURRIRSE ES PECADO MORTAL

Mar. a juev. a las 21.30. Vier. y sáb. a las 21.15 y 23.45. Dgos. a las 19 y 22. Loc. en vta.

★ **FLORIDA. Florida 165. 30-5360.** Presenta su nueva revista: "CHICAS DE CUIDADO" con Omar Salguero, Moira Star, Graciela Raibans, y las vedettes del Florida. Cont. de lun. a sáb. de 20 a 1.30. P.m.18.

★ **KARINA. Corrientes 636. 40-1708.** Cont. de 20 a 24: Estreno de la principal revista de strip-tease en Bs. As.: "SEXYLANDIA SHOW" con las super vedettes. De 0.30 a 4: "LLUVIA DE ESTRELLAS" en el show internacional para familias. Dir. Oral.: Alfredo Elizalde. Refrigeración.

★ **LICEO. Rivadavia y Paraná. 38-4291.** CIPE LINCOVSKY y ARMANDO HALTY en:

SARAH BERNHARDT

"Memorias" de John Murrel. Dir.: María Morgan. Mar. a vier. a las 21.30. Sáb. a las 20.30 y 23. Dgos. a las 19 y 21.30. Loc. en vta.

★ **METROPOLITAN 1. Corrientes 1343. 40-0816.** Sensacional presentación de:

LA REVISTA DE LAS SUPER ESTRELLAS

Con Jorge Porcel, Susana Giménez, Alberto Olmedo, Moria Casan, El mago Satany y Javier Portales. Loc. en vta. con 3 días de antic. Mar. a vier. a las 21 y 23. Sáb. a las 21, 23.15 y trasn. 1.30. Dgos. a las 20 y 22. Loc. en vta. con 3 días de antic.

★ **NACIONAL CERVANTES. Libertad 815. 45-4224.** Hoy a las 21: "EL CONVENTILLO DE LA PALOMA". Con María Rosa Gallo, Raúl Lavié, Perla Santalla y gran elenco. Música: Trío Centenario. Dir.: Rodolfo Graziano. Pl.: $ 15.000. Loc en vta. con 3 días de ant. Domingo 19 despedida.

★ **PARADISE. Corrientes 827.** Cont. de Lun. a Dgos. de 20 a 4. La revista sexy del desnudo: "EL DESCORCHE DEL AÑO". Las mujeres más explosivas de Bs. As. Dir.: Antonio Pan.

★ **PAYRO. San Martín 766. 32-5922.** Tercer mes de éxito. La gran obra de Joe Orton: "ATENDIENDO AL SEÑOR SLOANE". Dir.: J. Santiso. Con Aida Merel y gran elenco. Miér. y juev. a las 22. Vier. a las 22.30. Sáb. a las 22.30. Dgos. a las 21.30: Compañía Argentina de Mimo presenta: "Pi: 3,14". Dir.: Angel Elizondo. Vier. y sáb. a las 21. Dgos. a las 20. Loc. en vta.

★ **PLANETA. Suipacha 927. 32-9547.** Teatro Planeta presenta: "BODA BLANCA", de Tadeusz Rozewicz. Con Marilina Ross, Patricia Harty y elenco. Dir: Laura Yusem. Miér. y juev. a las 21.30. Vier. y sáb. a las 22.30. Dgos. a las 21.30. P.m.18.

★ **REGINA. Avda. Santa Fe 1235. 44-5470.** China Zorrilla en:

EMILY

(Una mujer maravillosa)

De William Luce. Dir. Alejandra Boero. Mar. a vier. a las 21.45. Sáb. a las 20.30 y 23. Dgos. a las 20. Miérc. día popular.

★ **TABARIS. Corrientes. 831. 392-8509.** ZULMA FAIAD y ALFREDO BARBIERI en:

¿ESTABAMOS MEJOR CUANDO ESTABAMOS PEOR?

Con E. Ibarreta, K. Iujas, Los Wilson, Sapucay. Les Missiles y Los Trissinger. Diariamente a las 21 y 23.

VARIEDADES

★ **LUNA PARK. Corrientes 99. 31-1990/5100. 32-2135/2538.** Extraordinario suceso del BALLET DEL SIGLO XX de MAURICE BEJAR. Dir.: MAURICE HUISMAN. Dir. Art.: JORGE DONN. Artista invitada:

MAIA PLISSETSKAIA

Funciones: Miércoles 15, jueves 16 y viernes 17 de abril a las 21. Sábado 18 a las 17 y 21.30. Domingo 19 a las 18. Localidades para todas las funciones en el Estadio, en el horario de 12 a 19.

CINES

★ **A.B.C. Esmeralda 506. 392-9506.** Cont. desde las 8: "TRES EN EL DESVAN"; "EL DULCE CUERPO DE DEBORAH". Noche: Show en vivo: "STRIP-TEASE AL DESNUDO TOTAL". P.m.18. Sáb. trasn.

★ **ADAN 1. Corrientes 959. 393-6715.** Jueves a domingo a las 12.30, 16.10, 19.50 y 23.20:

JESUS DE NAZARETH

S.r. Lunes a miércoles a las 13, 16.40 y 20.30.

★ **ADAN 2. Corrientes 959. 393-5034.** A las 14.20, 18.5 y 21.40:

JESUS DE NAZARETH

S.r. Con Robert Powell. A las 14, 17.45 y 21.25: Notic.

★ **ALFA. Lavalle 842. 392-1114.** A las 13, 15, 17, 19.5, 21.10 y 23.10:

CAFE EXPRESS

P.m.18. Con Nino Manfredi y Adolfo Celi. A las 14.45, 16.45, 18.50, 20.55 y 23: Notic. Sáb. trasn. 1.15.

★ **ALFIL. Corrientes 1753. 40-7575.** A las 14.40, 17.15, 20 y 22.45: "LA BANQUERA". P.m.18. A las 14.15, 16.50, 19.35 y 22.20: Notic. Sáb. trasn.

★ **AMBASSADOR. Lavalle 777. 392-9700.** A las 13, 14.50, 16.45, 18.55, 21.5 y 23.15:

SENTIMENTAL

P.m.18. Con Sergio Renán y Pepe Soriano. A las 14.40, 16.30, 18.35, 20.45 y 22.55: Notic. Sáb. trasn.: 1.20.

★ **AMERICA. Callao 1057. 41-3818.** A las 13, 15.35, 18, 20.30 y 23:

FLASH GORDON

S.r. Con Sam J. Jones y Ornella Mutti. A las 15.5, 17.35, 20.5 y 22.35: Notic. Sáb. trasn. 1.15.

★ **ARIZONA. Lavalle 727. 392-6967.** Cont. 13.30, 16.45, 20 y 23.15:

LOS ANGELES DE JESSIE

Cont. 14.55, 18.10 y 21.25:

PROFESION BIGAMO

P.m.18. Sáb. trasn. 1.15: "LOS ANGELES DE JESSIE".

★ **ATENEO. Paraguay 918. 31-2888.** A las 15, 16.30, 18: "GULLIVER EN EL PAIS DE LOS ENANOS". Dibujos animados. Hablada en castellano. Sr.

★ **ATLAS. Lavalle 869. 392-1936.** A las 13, 15.30, 18.5, 20.40 y 23.10:

FLASH GORDON

S.r. A las 15, 17.35, 20.10 y 22.40: Notic. Sáb. trasn. 1.30.

★ **AVENIDA. Av. de Mayo 675. 33-6626.** Cont. 11, 16 y 21: Vida, pasión y muerte de Nuestro Señor Jesucristo; 12.20, 17.20 y 22.10: Síndrome de China; 14.20 y 19.20: El hombre araña ataca de nuevo. S.r.

★ **BIARRITZ. Suipacha 482. 392-0356.** A las 13.5, 15, 16.55, 18.55, 21.5 y 23.15: "ASALTO A LA PRISION 13". P.m.18. A las 14.40, 16.35, 18.35, 20.45 y 22.50: Notic.

★ **BROADWAY. Corrientes 1155. 35-2345.** A las 12.40, 15, 17.30, 20.15 y 23:

EL HOMBRE ELEFANTE

P.m.14. A las 14.50, 17.20, 19.55 y 22.40: Notic. Sáb. trasn. 1.15.

★ **CALLAO. Callao 27. 40-1898.** A las 13.15, 15.15, 17.15, 19.15, 21.15 y 23.15:

TE ROMPO EL RATING

S.r. A las 14.55, 16.55, 18.55, 20.55 y 22.55: Notic. Sáb. trasn. 1.15.

★ **CAPITOL. Santa Fe 1848. 44-2379.** A las 13.30, 15.55, 18.20, 20.45 y 23.10:

EL CANTOR DE JAZZ

P.m.18. A las 15.25, 17.50, 20.15 y 22.40: Notic. Sáb. trasn. 1.10.

★ **CERVANTES. Belgrano 1820. 38-2698.** Cont. 15.45, 19.30 y 23.10: "PARECE QUE FUE AYER"; 14, 17.30 y 21.15: "ALAS DE LA NOCHE"

★ **CINEMA UNO. Suipacha 460, 392-1112.** A las 12.30, 14.55, 17.30, 20.10 y 22.55:

EL HOMBRE ELEFANTE

P.m.14. Con John Hurt y Anthony Hopkins. A las 14.45, 17.10, 19.45 y 22.25: Notic. Sáb. trasn. 1.30.

★ **CINEMATECA ARGENTINA. Sarmiento 2255. 48-2170.** A las 15, 17, 19, 21 y 23: "Pasqualino Sietebellezas" de Lina Wermüller. Con Giancarlo Giannini. P.m.18. Sáb. y dgo: Busco mi destino.

★ **CONCORDE, Lavalle 925. 35-1850.** A las 13, 17.15 y 21.20:

LOS DIEZ MANDAMIENTOS

S.r. A las 16.50 y 21: Notic. Sáb. trasn. 1.10.

★ **COSMOS 70. C'tes 2046. 49-0862.** A las 14, 15.50, 17.30, 19.20, 21.20 y 23.20:

LA ESTEPA

S.r. El famoso relato de Chéjov. Próx.: "EL PADRE SERGIO".

★ **ELECTRIC. Lavalle 836. 392-1846.** Cont. 13, 16.15, 19.30 y 22.45: "BRUCE LEE EL INVENCIBLE"; 14.30, 17.45 y 21: "DOS HERMANOS KARATECAS DEL INFIERNO"; 16, 19.15 y 22.30: Notic. Sáb. trasn. "Bruce Lee el invencible". P.m.14.

★ **EMPIRE. H. Yrigoyen 1934. 47-8770.** Cont. 14.30, 18.50 y 23: "EL GRADUADO"; 16.30 y 20.50: "NEW YORK NEW YORK". P.m.18. Sáb. trasn. "EL EXORCISTA".

★ **GAUMONT. Rivadavia 1635. 40-3050.** A las 13, 15.20, 17.40, 20.20 y 23:

FLASH GORDON

S.r. A las 15, 17.20, 20 y 22.40: Notic. Sáb. trasn. P.m.18.

★ **GRAN REX. C'tes 857. 392-8000.** Extraordinario suceso: a las 13, 15.25, 18, 20.35 y 23.10:

EL CANTOR DE JAZZ

Con Neil Diamond y Laurence Olivier. Su historia lo hará llorar... su música lo hará cantar... su triunfo lo hará aplaudir. P.m.18. Dir.: Richard Fleischer. A las 12.45, 15, 17.35, 20.10 y 22.45: Notic. Sáb. trasn. 1.30.

★ **GRAND SPLENDID. Santa Fe 1860. 44-0808.** A las 13.45, 16.5, 18.30, 20.50, 23.15 y sáb. trasn. 1: "EL ESPIA MAS PELIGROSO DEL MUNDO". P.m.14. A las 15.35, 18, 20.25 y 22.45: Notic.

★ **GRAN VICTORIA. Av. de Mayo 882. 34-1493.** Cont. de 8 a 3: "Las amazonas"; "A la muchacha le gustaba tocar la trompeta"; "Venecia Rojo Shocking". P.m.18.

★ **IDEAL. Suipacha 378. 35-3300.** A las 14.20, 16.30, 18.45, 21, 23.15 y sáb. trasn. 1.10: "EUGENIO, UN NIÑO SIN AMOR". P.m.18. A las 14, 16.5, 18.20, 20.35 y 22.50: Notic.

★ **IGUAZU. Lavalle 940. 393-9931.** A las 13, 15.10, 17.10, 19.10, 21.10 y 23.10:

POLE POSITION

(Los guerreros de la Fórmula Uno)

S.r. Con la actuación especial del recordman mundial y actual puntero absoluto del Campeonato Mundial de Conductores de Fórmula 1:

CARLOS ALBERTO REUTEMANN

A las 14.50, 16.50, 18.50, 20.50 y 22.50: Notic. Sáb. trasn.: 1.20.

★ **LARA. Av. de Mayo 1225. 38-6966.** Cont. 14.40, 17.50 y 21: Los superagentes biónicos; 16.10, 19.20 y 22.30: La guerra de los niños. S.r. Sáb. trasn. Led Zeppelin en: La canción es la misma.

★ **LEOPOLDO LUGONES. Corrientes 1530. 46-8611.** A las 15, 17, 19, 21 y 23: "Los zingaros también van al cielo". Dir.: Emil Lotianu. Con: Svetlana Toma. Pl.: $ 8.000. P.m.18. Sáb. y dgo. 1... como Icaro.

★ **LIBERTADOR. Ctes. 1334. 40-7443.** A las 13.10, 15.25, 17.50, 20.20 y 22.50:

LA HIJA DEL MINERO

P.m.14. Con Sissi Spacek y Tommy Lee Jonesng. A las 17.30, 20 y 22.30: Notic. Sáb. trasn. 1.20.

★ **LOIRE. Corrientes 1524. 49-1900.** A las 13, 15.20, 17.50, 20.20 y 22.50:

FAMA

P.m.18. La obra de Alan Parker. A las 15.10, 17.40, 20.5 y 22.35: Notic. Sáb. trasn. 1.15.

★ **LORANGE. Ctes. 1372. 45-7386.** A las 14, 16.15, 18.35, 20.55 y 23.15:

EL NIDO

P.m.18. Con Héctor Alterio y Ana Torrent. A las 15.55, 18.15, 20.35 y 22.55: Notic. Sáb. trasn. 1.15.

★ **LORCA. Corrientes 1428. 40-5017.** A las 13.40, 15.30, 17.20, 19.10, 21.10, 23.10 y sáb. trasn. 1:

THE BEATLES EN CONCIERTO

S.r. A las 13.20, 15.10, 17, 18.50, 20.50 y 22.50: Notic.

★ **LORENA. Corrientes 1551. 46-7501.** A las 13.20, 15.35, 18.5, 20.35 y 23.5:

GENTE COMO UNO

P.m.18. Con Robert Redford. A las 15.20, 17.45, 20.15 y 22.45: Notic. Sáb. trasn. 1.15.

LOS ANGELES 1. Corrientes 1770. 40-3742. A las 14.10, 15.20, 17.30, 19.10, 20.50 y 22.30:

DESFILE DE ILUSIONES

S.r. Hablada en castellano. Una película encantadora.

★ **LOS ANGELES 2. Corrientes 1770. 40-3742/45-2405.** A las 13.30, 15.35, 17.40, 19.50 y 22.10: Notic. A las 13.45, 15.50, 17.55, 20.15 y 22.40:

EL GATO QUE VINO DEL ESPACIO

S.r. Una hermosa película para toda la familia.

★ **LOSUAR. Corrientes 1743. 40-6100.** A las 13, 15, 16.55, 19, 21.10 y 23.20:

CAFE EXPRESS

P.m.18. A las 14.45, 16.40, 18.45, 20.50 y 23: Notic. Sáb. trasn. 1.15.

★ **LUXOR. Lavalle 669. 392-3893.** A las 13, 15.30, 18, 20.30 y 23:

GENTE COMO UNO

P.m.18. Un film de Robert Redford. A las 15.15, 17.45, 20.15 y 22.45: Notic. Sáb. trasn. 1.30.

★ **METROPOLITAN 1. Corrientes 1343. 40-0816.** "LA REVISTA DE LAS SUPER ESTRELLAS" ver información en cartelera de teatros.

★ **METROPOLITAN 2. Corrientes 1343. 40-1064.** A las 14, 16.20, 18.40, 21, 23.20 y sáb. trasn. 1.15: "EUGENIO, UN NIÑO SIN AMOR". P.m.18. A las 15.50, 18.10, 20.30 y 22.50: Notic.

★ **MONUMENTAL. Lavalle 780. 393-8865.** A las 13.20, 15.40, 18.5, 20.35 y 23:

EL NIDO

P.m.18. Con Héctor Alterio y Ana Torrent. A las 13.5, 15.25, 17.45, 20.15 y 22.40: Notic. Sáb. trasn. 1.15.,

★ **MULTICINE. Corrientes 753. 393-6478. SALA 1:** P.m.18: "El amante audaz"; "Pasión indiscreta". SALA 2: P.m.18. "La mujer de Juan"; "Primo prima". SALA 3: P.m.18 "La leona"; "Lujuria tropical". SALA 4: P.m.18 "Presagio"; "El visitante". SALA 5: P.m.18 "Las frías manos de la muerte"; "La venganza del boxeador chino".

★ **NORMANDIE. Lavalle 861. 392-1000.** A las 13, 15.50, 18, 20.30 y 23: "TAXI DRIVER". P.m.18. 15.10, 17.40, 20.10 y 22.45: Notic. Sáb. trasn. 1.30.

★ **OCEAN. Lavalle 739. 392-1515.** A las 14, 18 y 21.55:

EL FRANCOTIRADOR

P.m.18. Con Robert de Niro. A las 13.30, 17.30 y 21.25: Notic. Sáb. trasn. 1.20.

★ **OPERA. Corrientes 860. 35-1335.** A las 13.25, 15.45, 18.20, 20.45, 23.15 y sáb. trasn. 1.15:

EL ESPIA

MAS PELIGROSO DEL MUNDO

P.m.14. A las 13, 15.20, 17.50, 20.20 y 22.50. Notic.

★ **PARIS. Lavalle 769. 392-2016.** Cont. 13.15, 15.10, 17.10, 19.15, 21.15 y 23.15: "APOCALYPSE II". 13, 15, 17, 19, 21.5 y 23.5: Notic. P.m.18. Sáb. trasn. 1.15.

★ **PLAZA. Corrientes 939. 392-7577.** A las 13.10, 15, 17, 19, 21.5 y 23.15:

EL CASO CLAUDIA

P.m.18. A las 14.45, 16.40, 18.40, 20.45 y 22.50: Notic. Sáb. trasn.

★ **PREMIER. Corrientes 1565. 46-2113.** A las 14.15, 16.25, 18.40, 20.55 y 23.10:

PARECE QUE FUE AYER

P.m.14. Con Goldie Hawn y Chevy Chase. A las 14, 16.5, 18.15, 20.30 y 22.45: Notic.

★ **PETIT PREMIER. Corrientes 1565. 46-2113.** A las 14, 16.15, 18.30, 20.45 y 2:

TAXI DRIVER

P.m.18. Con Robert de Niro y Cybill Shepherd.

★ **REAL. Esmeralda 425. 392-3600.** A las 13.40, 15.30, 17.20 y 19: "EL GATO CON BOTAS ALREDEDOR DEL MUNDO". S.r. A las 20.30 y 22.30: "EL CASO CLAUDIA" (Crónica de una adolescente viciosa). P.m.18.

★ **REGINA. Avda. Santa Fe 1235. 41-5709.** Cont. 14.30, 15.50 y 17.10: "LUMINARIAS DEL DIBUJO ANIMADO". S.r.

★ **ROSE MARIE. Corrientes 780. 45-6448.** Cont. desde las 8: "SUPER DECAMERON EROTICO"; "LA ORGIA". P.m.18. Sáb. trasn.

★ **SALA UNO. B. Sur Mer 549. 88-9420.** Cont. A las 15, 17.15, 19.35 y 22: "LAS SEÑORITAS DEL WILKO". P.m.14. A las 17, 19.20 y 21.45: Notic.

★ **SANTA FE 1. Santa Fe 1947. 44-8980.** A las 13, 15.30, 18, 20.30 y 23:

GENTE COMO UNO

P.m.18. Dir.: Robert Redford. A las 20.15 y 22.45: Notic. Sáb. trasn. 1.15.

★ **SANTA FE 2. Santa Fe 1947. 44-8980.** A las 13.15, 15.30, 17.55, 20.20 y 22.50:

EL NIDO

P.m.18. Con Héctor Alterio y Ana Torrent. A las 13, 15.15, 17.40, 20 y 22.30: Notic. Sáb. trasn.: 1.10.

★ **SARMIENTO. Lavalle 852. 392-3338.** A las 13, 15, 17, 19, 21 y 23.10: "TE ROMPO EL RATING". S.r. A las 14.40, 16.40, 18.40, 20.40 y 22.45: Notic. Sáb. trasn. 1.15.

★ **SELECT LAVALLE. Lavalle 921. 35-0235.** Cont. 13.30, 18.10 y 22.50: "TRAIGAN LA CABEZA DE ALFREDO GARCIA"; 15.50 y 20.30: "EL TORO SALVAJE"; 13.10, 15.30 y 20.10: Notic. Sáb. trasn. 1.15: El toro salvaje. P.m.18.

★ **STUDIO. Santa Fe 2541. 821-5845.** Cont. 14, 16.15, 18.30, 20.45 y 23: "ALL THAT JAZZ"; 16, 18.15, 20.30 y 22.45: Notic. P.m.18. Sáb. trasn. 1: "Un fantasma en el Paraíso".

★ **SUIPACHA. Suipacha 442. 392-1195.** Cont. 13, 15.30, 17.50, 20.20 y 22.50:

SWEET CHARITY

a las 15.20, 17.40, 20.10 y 22.40: Notic. Sáb. trasn. 1.15.

ALMAGRO

★ **BIOGRAFO UNO. Corrientes 4636.** Cont. 15.10, 17.35, 20 y 22.30: Notic. 15.25, 17.50, 20.15 y 22.45: Gente como uno; P.m.18. Sáb. trasn. 1.

★ **CABALLITO. Víctor Martínez 52. 431-0052.** Cont. Sáb. y dgo.: 15.15 y 20.45: La novicia rebelde; 18.30: La aventura del Poseidón. 15 y 20.30 Notic. S.r.

★ **PALACIO DEL CINE. Rivadavia 3636. 982-4818.** Cont. 14.25, 18.20 y 22.35: Parece que fue ayer; 16.15 y 20.30: Alas de la noche; 14.10, 18.10, 20.10 y 22.25: Notic. P.m.14.

★ **ROCA. Rivadavia 3753. 812-1517.** Cont. 14.40, 18.30 y 22.20: Notic.; 15, 18.50 y 22.35: El espía más peligroso del mundo; 16.50 y 20.40: Fórmula 1. P.m.14.

BELGRANO

★ **BELGRANO. Cabildo 2356. 784-5691.** Cont. 15, 17.35, 20.15 y 22.50: El hombre elefante; 14.30, 17.10, 19.45 y 22.25: Notic. P.m.18. Sáb. trasn.

★ **CABILDO. Av. Cabildo 2347. 784-3852.** Cont. desde las 14.30: Gente como uno; Notic. P.m.18. Sáb. trasn. 1.45.

★ **FANTASY. Cabildo 685. 771-0686.** Cont. 14, 16 y 18.10: Notic. y El gato que vino del espacio. S.r. 20.30 y 22.50: Permiso de amor hasta medianoche. P.m.18. Sáb. trasn. 1: All that jazz.

★ **G. PAZ. Cabildo 2702. 781-1412.** Cont. 14.25, 16.25, 18.20, 20.25 y 22.35: Notic. 14.45, 16.45, 18.45, 20.50 y 23: Te rompo el rating. S.r. Sáb. trasn. 0.50.

★ **G. SAVOY. Cabildo 2829. 781-6500.** Cont. 14.30, 16.30, 18.40, 20.50 y 23: El espía más peligroso del mundo. Notic. P.m.14. Sáb. trasn. 1.

★ **LIDO. Av. Cabildo 3241.** Cont. desde las 14.30: Y... ¿dónde está el piloto?; Festival del Pájaro Loco. S.r. Sáb. trasn. 0.45.

★ **MIGNON. Juramento 2433. 784-3899.** Cont. 14..., 16.20, 18.30, 20.40 y 22.50: Parece que fue ayer; 15.55, 18.5, 20.15 y 22.25: Notic. P.m.14. Sáb. trasn.

BOEDO

★ **CUYO. Boedo 858. 97-6975.** Cont. 16.10, 19.45 y 23.15: Te rompo el rating; 14.10, 17.50 y 21.20: La carpa del amor. S.r. Sáb. trasn.

★ **GRAN SAN JUAN. San Juan 3246. 97-4293.** Cont. Los angeles de Jessie. Intimidades de una joven casada; Carnada humana. P.m.18.

★ **LOS ANDES. Boedo 777. 97-4233.** Cont. 16, 19.30 y 23: Sentimental; 14.30, 17.40 y 21.10: La noche viene movida. P.m.18.

★ **N. PALACE. San Juan 2461. 941-1723.** Cont. 14.50, 18.50 y 22.50: Gente como uno; 16.50 y 20.55: La última pareja de casados. P.m.18. Vier. y sáb. trasn. 1.

★ **N. SELECT. Av. San Juan 2540. 941-5908.** Cont. 16, 19.15 y 22.30: Sentimental; 14.30, 17.45 y 21: La noche viene movida. P.m.18.

COLEGIALES

★ **ARGOS. F. Lacroze 3455. 854-0673.** Cont. 15.50, 19.20 y 22.50: El espía más peligroso del mundo; 14.15, 17.35 y 21.5: Trinity y los compañeros del diablo; 19.10 y 22.40: Notic. P.m.14.

★ **ATALAYA. Córdoba 4633, 773-0700.** Cont. 14.45, 18.35 y 22.40: La fiesta inolvidable; 16.35 y 20.20: El corcel negro. S.r.

★ **RIALTO. Córdoba 4287. 86-8764.** Cont. 16.40: La guerra de los niños; 14.30: Los superagentes biónicos. S.r. Cont. 18.35 y 22.40: Desde el jardín; 20.30: Caro papá. P.m.18. Vier. y sáb. trasn.

FLORES

★ **AUDITORIO SAN ROBERTO. Bolivia 667. 612-0084.** Cont. Sáb. dgos. y feriados de 15.45 a 22.30: Los superagentes y la gran aventura del oro. Especiales bomberos. S.r.

★ **CONTINENTAL. Carabobo 945. 631-2218.** Cont. 15, 19.10 y 22.50: La laguna azul; 17.10 y 21: Castillos de hielo. S.r. Sáb. trasn.

★ **FENIX. Rivadavia 7802. 612-8858.** Cont. 15.5, 18.45 y 22.40: The Beatles en concierto; 16.40 y 20.30: Los aventureros; 14.50, 16.40 y 20.30: Notic. S.r.

★ **FLORES. Rivadavia 6661. 631-3701.** Cont. 14.15, 16.20, 18.30, 20.45 y 23.5: Parece que fue ayer; 16, 18.10, 20.25 y 22.45: Notic. Sáb. trasn. 1.20.

★ **GRAN RIVADAVIA. Rivadavia 8636. 69-1356.** Cont. desde las 14.30: Ben-Hur; Festival del Pájaro Loco. S.r. Sáb. trasn.

★ **MORENO. Av. Rivadavia 5050. 90-4303.** Cont. 16.20, 19.40 y 23.10: Sentimental; 14.30, 18 y 21.20: La noche viene movida. P.m.18.

★ **PUEYRREDON. Av. Rivadavia 6871. 612-0389.** Cont. 15.25, 17.50, 20.20, 22.50 y sáb. trasn. 1: El espía más peligroso del mundo; 15.10, 17.30, 20 y 22.30: Notic. P.m.14.

★ **R. INDARTE. Rivera Indarte 44. 612-5500.** Cont. 14.55, 16.55, 18.55, 20.55 y 23: Te rompo el rating; 14.35, 16.35, 18.35, 20.35 y 22.40: Notic. S.r. Sáb. trasn. 1.20.

★ **SAN JOSE. Rivad. 7350. 611-5989.** Cont. 15.30, 19.5 y 22.35: El caso Claudia; 13.45, 17.20 y 20.55: La enfermera de noche. P.m.18.

★ **SAN MARTIN. Av. Rivadavia 7060. 612-5416.** Cont. desde las 13.30: Tiburón II, Drácula. P.m.18. Sáb. trasn.

LINIERS

★ **GRAN LINIERS. Avda. Gral. Paz 44.** Cont. 13.45, 15.50, 18.10, 20.30 y 22.45: Gente como uno. P.m.18.

★ **GRAN ODEON. Montiel 160. 641-7673.** Cont. 14.40, 18.30 y 22.25: Te rompo el rating; 16.25 y 20.30: La carpa del amor. S.r.

★ **MARTIN FIERRO. Avda. Gral. Paz 47.** Cont. 15.40, 19.30 y 22.50: Y ¿dónde está el piloto?; 14, 17.20 y 20.50: Rescate suicida. S.r.

MATADEROS

★ **ALBERDI. Juan B. Alberdi 6169. 68-0496.** Cont. 14.35, 18.10 y 22.15: El caso Claudia; 16.25 y 20.25: La enfermera de noche. P.m.18.

★ **EL PLATA. J. B. Alberdi 5751. 68-1118.** Cont. 16, 19.30 y 23: Te rompo el rating; 14.20, 17.40 y 21.10: La carpa del amor. S.r.

★ **GRAN BUENOS AIRES. Av. del Trabajo 5427. 68-2525.** Cont. desde las 14.30: La guerra de los niños; Los superagentes biónicos. S.R.

★ **GRAN LUGANO. Murguiondo 4062. 601-3457.** Cont desde las 14.30: La laguna azul; Castillos de hielo. P.m.14.

★ **JORGE NEWBERY. Ex Lugano 1 y 2. 601-3457.** Cont. desde las 14.30: La guerra de los niños; Los superagentes y el tesoro maldito. Sáb. trasn.

ONCE

★ **LORIA. Rivadavia 3058. 87-1436.** Cont. 14.45, 18.40 y 22.35: Sentimental; 16.45 y 20.40: La muñecas hacen pum. P.m.18.

★ **MAJESTIC. Pueyrredón 230. 87-9636.** Cont. 15.35, 19.20 y 23.15: El caso Claudia; 13.45, 17.30 y 21.15: Aquel maldito tren blindado. P.m.18. Sáb. trasn. 1.25.

PALERMO

★ **G. NORTE. Santa Fe 3730. 72-8468.** Cont. 14.50, 16.50, 18.50, 20.50 y 23: Te rompo el rating; Notic. S.r.

★ **N. ROSEDAL. Serrano 2454. 774-3101.** Cont. 15.50, 19.20 y 22.50: Parece que fue ayer; 14, 17.30 y 21: Alas de la noche. P.m.14.

SUR

★ **DANTE. Alte. Brown 1243. 21-6484.** Cont. desde las 14.30: Operación dragón; El exorcista. P.m.18.

★ **RIVAS. La Rioja 2054. 91-1841.** Cont. desde las 14.30: Alto, rubio y con un zapato negro; Adiós al amigo.

VILLA DEVOTO

★ **ACONCAGUA. Av. Gral. Mosconi 3260. 571-5208.** Cont. desde las 14.30: Gente como uno; El año que viene a la misma hora. P.m.18.

★ **EUROCINE. Nueva York 3336. 50-1443.** Cont. 16.10, 19.40 y 23.10: ¿La corrupción existe?; 14.10, 18 y 21.30: Aquel maldito tren blindado. P.m.18.

★ **PARQUE. Cuenca 3250. 50-4448.** Cont. desde las 14.30: La laguna azul; Castillos de hielo. P.m.14.

VILLA URQUIZA

★ **25 DE MAYO. Triunvirato 4438. 51-1859.** Cont. 15.40, 19.10 y 22.30: Te rompo el rating; 14, 17.20 y 20.50: La carpa del amor. S.r.

★ **GRAN URQUIZA. Bauness 2506. 51-2135.** Cont. 14.30, 18.20 y 22.15: La laguna azul; 16.20 y 20.15: Castillos de hielo. S.r. Sáb. trasn.

GRAN BUENOS AIRES

★ **AVELLANEDA. Colonial.** El intermediario del diablo; Oh, Serafina; La piel de Satanás. P.m.18.

—**Gral. Roca.** Las garras del dragón; La furia de los 7 magníficos; Doc el pistolero maldito. P.m.14.

—**Maipú.** Gente como uno; El año que viene a la misma hora. P.m.18

—**Mitre.** El caso Claudia; Noche de brujas. P.m.18.

—**San Martín.** Te rompo el rating; La carpa del amor. S.r.

★ **BELLA VISTA. Gran Pacífico.** Te rompo el rating; La carpa del amor. S.r.

★ **BOULOGNE. Gral. Belgrano.** Los ángeles de Jessie; Apocalypse II. P.m.18.

—**Super.** Juego sucio; Fama. P.m.18.

★ **JOSE C. PAZ.** Paz. Asalto a la prisión 13. Noche de brujas. P.m.18.

★ **LOMAS DE ZAMORA. Avenida.** Lo que el viento se llevó; Notic. S.r.

—**Coliseo.** El gato con botas alrededor del mundo; La princesa encantada. Noche: "La vida fácil" con R. Darín y S. Pérez.

—**Español.** Te rompo el rating; La carpa del amor. S.r.

—**Gran Lomas.** El caso Claudia; Noche de brujas. P.m.18.

★ **QUILMES. Cervantes.** Te rompo el rating; La carpa del amor. S.r.

—**Moderno.** El caso Claudia; Noche de brujas. P.m.18.

★ **RAMOS MEJIA. Gran Belgrano.** Te rompo el rating; La carpa del amor. S.r.

—**San Martín.** Gente como uno; Notic.

★ **SAN MARTIN. Ateneo.** Te rompo el rating; La carpa del amor. S.r.

Se va Juárez entre Rodríguez y Heredia. Mal la defensa cordobesa.

Juárez toca suave de emboquillada y marca el primer gol de Ferro, que logró una goleada espectacular.

NO ES PERRO, MANDA FERRO

Aplastó a Instituto y Alcanzó a Boca en la Primera Posición

CORDOBA, 15 (De nuestro corresponsal).— Los números explican todo. Ferro atropelló a Instituto aplastándolo con un tan inesperado como espectacular 7 a 3. El triunfo lo catapultó a la primera ubicación en la tabla —junto a Boca— y ratificó plenamente que el "expreso" del Oeste es candidato de verdad. Ya no se puede hablar de rachas. Gana, gusta y golea. Y además ha conseguido el rendimiento ideal como visitante venciendo en todas sus presentaciones. Esta noche, con todas las luces encendidas, fue sideralmente superior a un inexpresivo Instituto, confundido y "triste". Todo Ferro jugó bien. Pero nos quedamos con el uruguayo Julio César Jiménez. Convirtió tres tantos, participó en casi todos los demás y en una palabra, "la rompió"...

A decir verdad, se preveía una merma notoria en el potencial de Instituto antes de comenzar el encuentro. Las obligadas ausencias de Nieto, puntal defensivo, Chaparro —eje del conjunto— y Enrique "Maravilla" Rodríguez, veloz delantero, aparecían como demasiado handicap frente a un equipo sólido y bien armado como Ferro, aun considerando que el lance se iba a desarrollar en el Chatteau Carreras. Lo que no estaba en los cálculos era la forma en que los de Caballito iban a plantear el partido, ni mucho menos, lo fácil que iba a resultarles vulnerar la valla de Munutti. el primer tiempo bastó para dejar demostrado que Ferro es cosa seria, está bien parado en la cancha, sabe lo que quiere y puede "pintarle la cara" a cualquieram

Griguol ordenó jugar al contragolpe, una variante que sus jugadores, al parecer, conocen a la perfección. Los réditos no pudieron ser más felices.

Desde el comienzo, Instituto se hizo dueño de la pelota, solo eso, la pelota. Pero por más que Heredia quiso disfrazarse de Raúl Chaparro —su hermano Rolando se le parece en el apellido únicamente— no pudo tomar las riendas del equipo. Cañete, Arregui, Saccardi y Jiménez, que jugó en posición de "8" y sorprendió mil veces, le hicieron la vida imposible. Y así llegaron los goles. **Marca a muerte. Pase largo y a cobrar.**

El primero nació en una cesión de Rocchia, desde su área, para **Juárez**, que entró en diagonal, dejó parado a Olmedo y concretó haciéndole el sombrero a Munutti.

INSTITUTO 3 FERRO 7

INSTITUTO: Munutti; Oropel, Olmedo, Miguel Rodríguez y Sánchez: Heredia, Tévez y Rolando Chaparro; Rodolfo Rodríguez, Mastrosimone y Meza. **DT:** Basile.

FERRO: Barisio; Gómez, Cúper, Rocchia y Garré; Carlos Arregui, Saccardi y Cañete; Crocco, Jiménez y Juárez. **DT:** Griguol.

Goles en el primer tiempo: 20m. Juárez (F), 33m. Garré (F), y 45m. Jiménez (F).

Goles en el segundo tiempo: 4m. Jiménez (F), 5m. Heridia (I), 8m. Jiménez (F), 16 y 17m. Cañete (F), 32m. Rodolfo Rodríguez (I), de penal, y 41m. Palavecino (I).

Cambios: Palavecino y Curioni por Rolando Chaparro y Tévez (I); Brandoni y Rojas por Saccardi y Carlos Arregui (F).

Arbitro: Busca (Bien).

Cancha: Chatteau Carreras.

Recaudación: $ 107.294.000.

Minutos después, nuevo contraataque y corner para Oeste. Ejecuta Arregui, Miguel Rodríguez cabecea en forma deficiente y **Garré** clava el zurdazo junto al 2° palo. Instituto siguió sorprendido y perdido en la cancha.

Sobre la hora, **Jiménez** señaló el tercero en una jugada para el recuerdo. La última línea local jugó mal al "off-side" y el uruguayo —en lugar de habilitar a Juárez o a Saccardi que entraban solos— se hizo un autopase, sorteó a Olmedo como alambre caído, gambeteó a Munutti con quiebre de cintura y solo le faltó entrar en el arco con balón y todo. **Tres a cero. Contundente, categórico. Justo.**

La segunda etapa fue un monólogo total. Una superioridad incuestionable. no solo de contragolpe. Ferro "mató" en todos los sectores. Y decidió concentrar su festejo en el arco de Munutti. **Jiménez**, de movida, llevó la cuenta a cuatro. **El gol fue "para ponerle marco". Entró al área desparramando defensores (o "muñecos", que eso parecían) enfrentó al arquero, se la mostró con la zurda, la recogió dejándolo tirado como una bolsa de papas, y la colocó a su antojo, con derecha.**

El descuento de **Heredia**, los dos goles del "mil pulmones" **Adolfino Cañete**, y la tímida reación final de Instituto cerraron un partido que podemos catalogar de "raro" por las cifras desusadas del marcador, aunque Ferro pudo lograr más, muchos más.

Mientras el verde refuerza su esperanza y sueña con vueltas Olímpicas, aquí, en Córdoba, comenzará seguramente otro partido. **Se viene la noche...**

Al Fútbol de Córdoba ya lo Están Velando

CORDOBA, 15 (De nuestro corresponsal).— "El fútbol cordobés se muere". Parece una afirmación demasiado exagerada, pero aseguramos que la frase envolvió toda la noche del Chatteau, que no pudo ser más triste por cierto, no solo para Instituto, sino para todo el fútbol de la "Docta". Más allá del resultado, de la goleada, del aluvión "verde".

Resultó francamente desolador observar al hermoso estadio mundialista, que tiene capacidad para 60.000 personas, ocupado por solamente un par de miles, que parecían mucho menos desperdigados en la inmensidad del cemento.

¿Qué es lo que pasa? La pregunta cabe. Instituto arrastra problemas económicos, y a pesar de su buena campaña —hasta hoy— el público no lo acompaña. De Talleres, ni hablar. El campeonato local no existe. Los jugadores (de Talleres) amenazan o se van de la concentración. Los hinchas amenazan al técnico. El clima es irrespirable. **La revolución que provocó la criticada resolución 1.309 va mostrando sus efectos, que no pueden ser más nefastos ni irritantes. Ya nadie cree. Nadie va a la cancha. Se acabó el entusiasmo. ¿Tenía razón entonces lo que avizoraron que esto ocurriría cuando los equipos cordobeses fueron incorporando en forma irregular a los torneos de AFA? Parece que sí.**

Ha dejado de interesar el certamen local —como se previó— y simultaneamente se muere la "revolución", contra lo que **Nuccetelli** y sus seguidores pronosticaron cuando encabezaron el "despegue".

¿Y quién arregla esto? El interventor en la Liga, **Amado Roldán**, es fustigado desde todos los sectores. Los que lo apoyaron, lo miran de reojo; sus enemigos de siempre arrecian el ataque. El "negocio" de intervenir en el Metro —o como se llame— se viene a pique. Lo demuestran las tribunas despobladas, los planteos económicos, las fricciones internas, el descontento general. La tristeza de una provincia que creyó que la competición con los equipos de la capital sería "mano a mano" en el campo y en las boleterías.

Pase y vea los Saldos del Once...

Anoche pasó de todo en lo que respecta a los números, de la fecha número once de primera división.

Sin duda, lo más importante fue que Boca dejó el invicto en cancha de Vélez (allí no gana desde 1972) y sin haber marcado ningún gol, cosa que no había ocurrido en las diez primeras fechas del torneo. Para completarla, y como si se tratara de un nuevo caso en su historia, sufrió el segundo embargo consecutivo. Por lo visto, no fue la noche de Boca ayer.

La extraordinaria goleada de Ferro en Córdoba, también deja su secuela: fue el partido con mayor cantidad de goles (10), hecho que no es común y marca un record en el "Metro" y una de las más categóricas goleadas que haya sufrido un equipo del interior en su propia cancha. Por si fuera poco, los "verdolagas" mantienen el 100% de efectividad jugando como visitantes.

Independiente salió de perdedor y al igual que contra Talleres lo hizo despachándole a su adversario nada menos que cinco goles. Su vencido fue Platense que, increíblemente, tuvo que volver a soportar la deserción de dos jugadores por lesión antes de terminar el primer tiempo: esta vez ocurrió con Viscovich y Ginnani. Diez días atrás había ocurrido con Sánchez Sotelo y Guyón. Indudablemente, Platense se está quedando sin defensores.

La importante victoria de Talleres (que no ganaba hace 3 fechas en Buenos Aires, frente a Argentinos), también tiene sus puntos de análisis. Los dos referidos con los directores técnicos: el del cuadro cordobés, Cayetano Rodríguez, se salvó por que el equipo ganó. En cambio, el debut de Lorenzo fue nefasto, y Argentinos cada vez está más abajo.

La suspensión del encuentro entre Estudiantes y Racing por desperfectos en las torres de iluminación es otra curiosidad. Lo es porque normalmente estas cosas se arreglan en la misma noche y esta vez no fue así. Y atención, que los 74 minutos de juego que restan jugarse, pueden convertir a la fecha número 11 en la de mayor cantidad de goles convertidos. El record es de la séptima (con 33 goles) y en la de ayer se llevan anotados 32. Pero reiteramos: aún resta disputarse buena parte del partido entre "pincharratas" y "académicos", que se jugará el próximo miércoles 22.

River y Huracán también deja tela para el análisis. Los dos goles de la visita fueron marcados por Gutiérrez, en ambas ocasiones de tiro libre. Alonso, sobre el final, le dio el empate a los "millonarios" pero no pudo festejar porque lo expulsaron. ¡Y "bue", que se le va a hacer!